

2020

隧道人员管理系统

使用说明书

[Ynetsa-V9.5]

2019-12-05

目 录

一、 文件版本说明	1
二、 版权声明	1
三、 文档目的	1
四、 客户端电脑配置表	1
五、 安装 MySQL 数据库	2
六、 配置客户端电脑环境	2
6.1 本地连接网络配置	2
6.2 防火墙配置	3
6.3 安装配置客户端软件	3
七、 隧道人员管理系统	5
7.1 软件登录	5
7.2 插件管理	6
7.3 系统参数配置	6
7.4 数据管理	10
7.4.1 设备管理（门禁、区域/精确定位、感知设备、人脸等）	10
7.4.2 班组管理	17
7.4.3 用户管理	19
7.4.4 门禁权限	25
7.4.5 公告管理	27
7.5 配置定位设备（需打开插件）	28
7.5.1 配置定位地图属性	28
7.5.2 地图测距	29
7.5.3 添加修改 Zigbee 定位信号围栏	29
7.5.4 添加修改区域定位信号围栏	30
7.6 LED 设计器	32
7.7 报表统计	34
7.8 人员定位	37
7.9 感知数据（需打开插件）	41
7.10 人脸识别（需打开插件）	43
7.11 电视投影（需打开插件）	43
7.12 平台对接（需打开插件）	44
7.13 数据库备份还原	45
八、 常见问题及解决办法	46
8.1 软件故障及解决办法	46
8.2 硬件故障及解决办法	47

一、文件版本说明

版本	发布时间	修订章节	作者
A001	2019 年 6 月 5 日	第一版	王刚

二、版权声明

系统集成单位版权所有。

三、文档目的

为方便用户使用隧道人员管理系统。

四、客户端电脑配置表

系统名称	推荐品牌	推荐型号	推荐配置	备注
UWB 精确定位系统	戴尔	7050MT	CPU:I7-7700 内存：8G 硬盘：500G 固态硬盘 显卡：R5-430-2G、21.5 寸显示器	注意显示器接口
Zigbee 精确定位系统	戴尔	3050MT	CPU:I5-7500 内存：8G 硬盘：500G 固态硬盘集成显卡、21.5 寸显示器	同上
隧道人员管理系统	戴尔	3050MT 或 Vostro 3268	CPU:I3-7100 内存：4G 硬盘：1T 机械硬盘集成显卡、21.5 寸显示器	同上
工地人员管理系统	戴尔	3050MT 或 Vostro 3268	CPU:I3-7100 内存：4G 硬盘：1T 机械硬盘集成显卡、21.5 寸显示器	同上
备注：安装原版 Windows 7 旗舰版系统，CPU 选择 5 代以上型号。				

五、安装 MySQL 数据库

安装数据库步骤参照《MySQL 数据库安装卸载说明书》。

六、配置客户端电脑环境

6.1 本地连接网络配置

配置网络：依次打开控制面板\网络和 Internet\网络连接>右键选择属性>选择 Internet 协议版本 4>属性>使用**IP 地址 “192.168.110.225”（110 网段）、子网掩码 “255.255.255.0”、网关 “192.168.110.1”，点击确定保存。如下图所示。单击“高级”可录入其他网段 IP 地址。

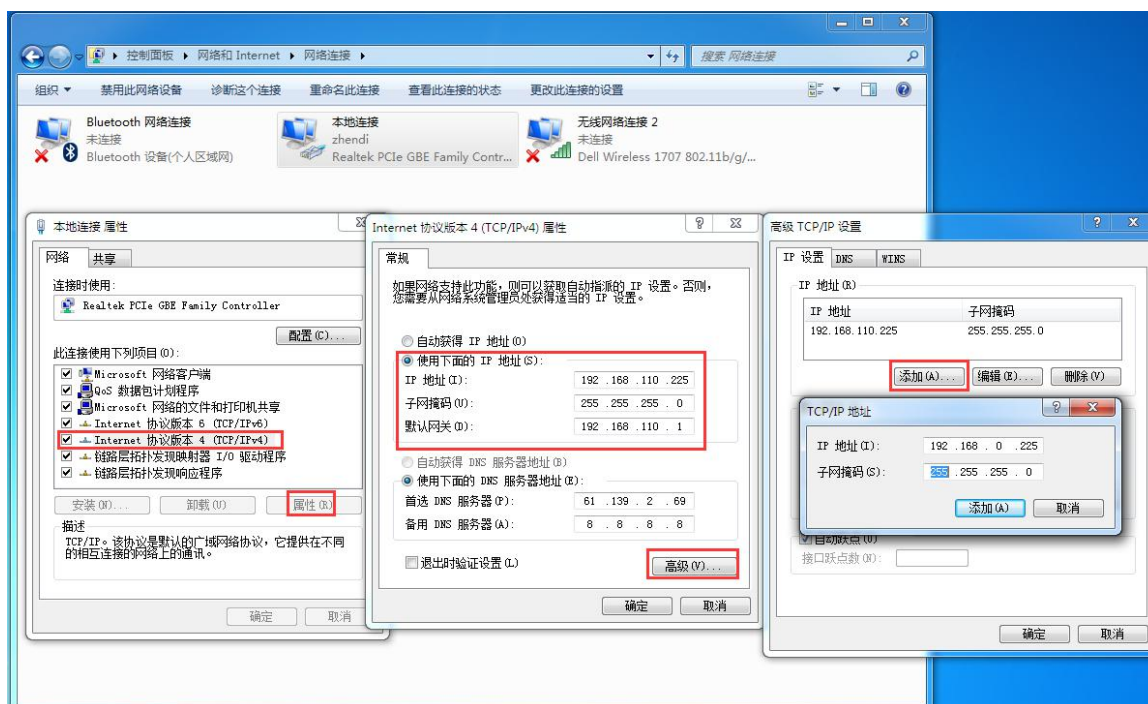

6.2 防火墙配置

关闭防火墙：依次打开控制面板\系统和安全\Windows 防火墙\打开或关闭 Windows 防火墙，选择关闭防火墙，如下图所示。

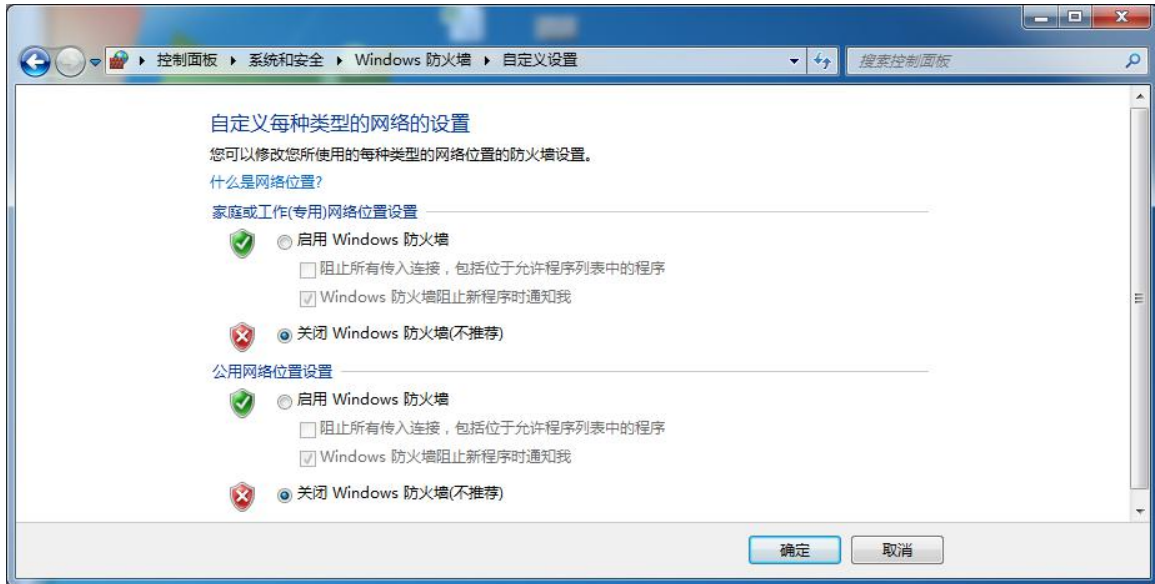

6.3 安装配置客户端软件

双击运行 JildSystemV9.5.**-T 管理软件，默认选择下一步，建议安装 D 盘，完成安装，如下图所示。

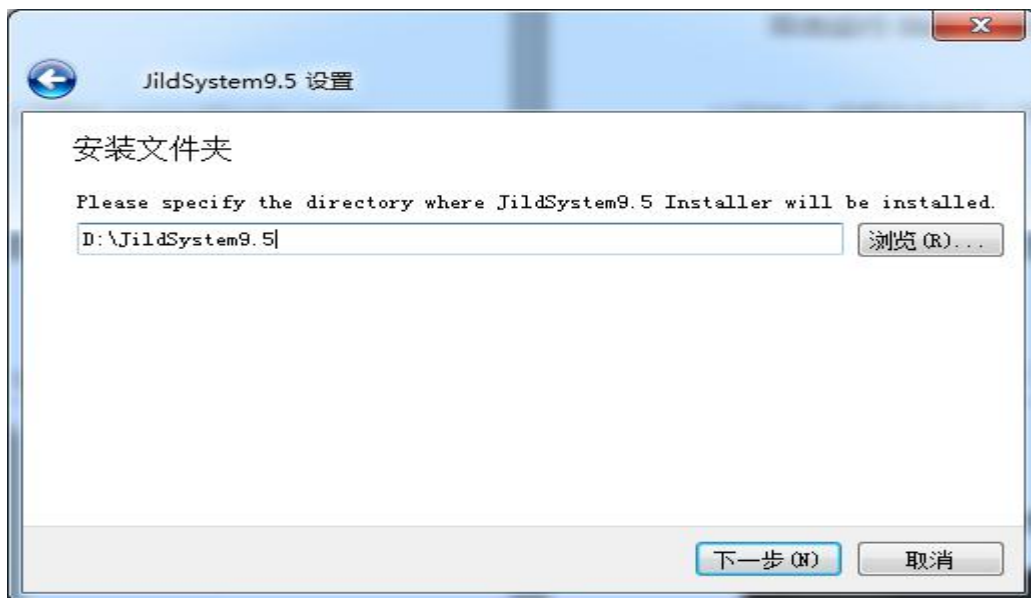

初始化数据库：依次打开 D:\JildSystem9.5\DbTools.exe 工具，检查服务器地址、数据库名称、用户名、密码是否正确，**特别注意检查脚本地址是否在当前软件安装目录下**，点击连接测试>初始化数据库或者强制初始化，如下图所示。**备注：新装软件首次运行时会自动初始化数据库，强制初始化数据库慎用。**

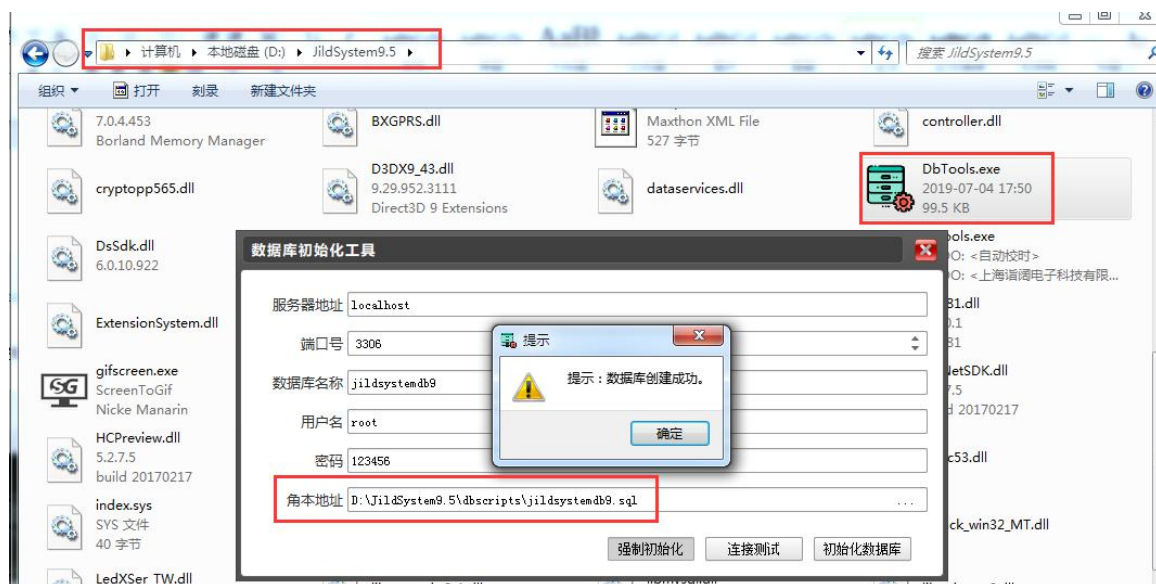

默认地图解压：打开软件安装目录 D:\JildSystem9.5，右键点击 OSM.rar 文件，选择解压到当前文件夹，弹出确认文件替换>全部选是，等待解压完成。如下图所示。

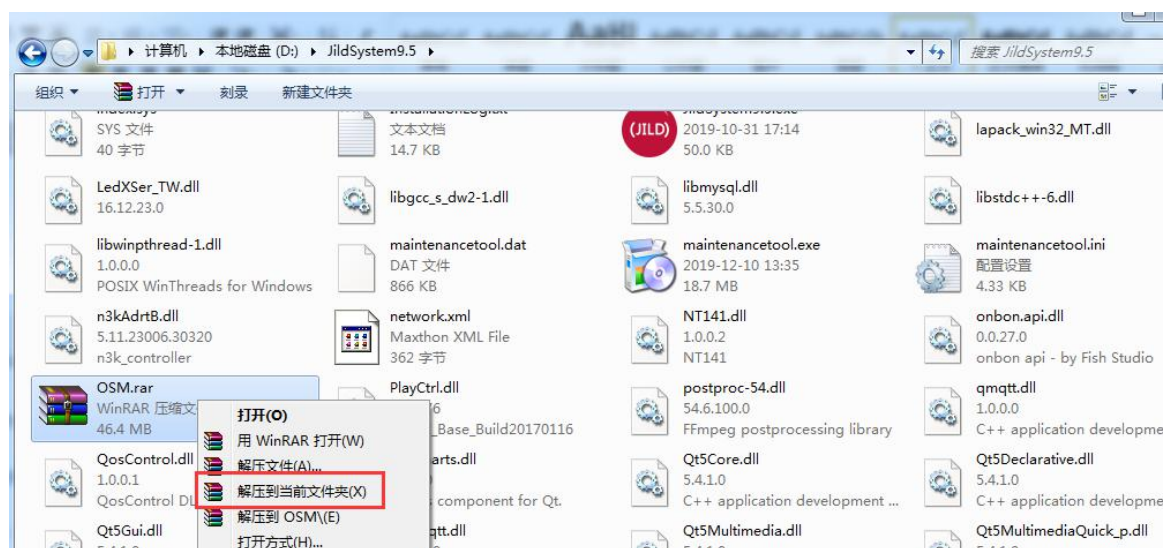

地图切片：依次打开 D:\JildSystem9.5\Tiletools.exe 切片工具，选择地图存放地址（默认：

D:/JildSystem9.5/images），单击开始切片，如下图所示。

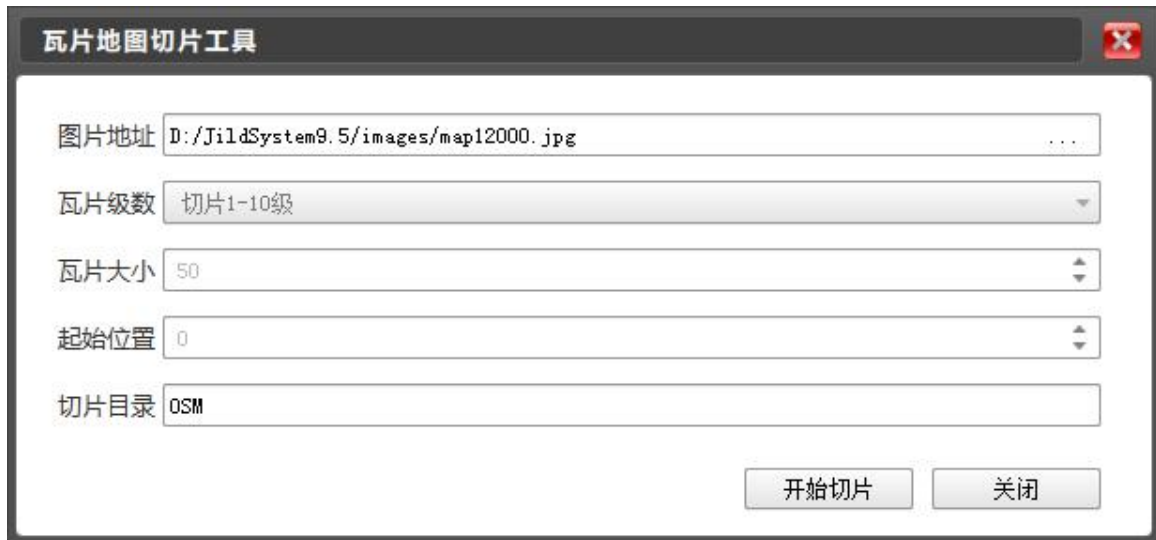

连接软件加密狗：将加密狗（黑色）插入客户端电脑后置 USB 接口。

七、隧道人员管理系统

7.1 软件登录

插入软件加密狗（黑色），双击打开隧道人员管理系统 9.5 软件，密码：123，登录系统。如下图所示。

7.2 插件管理

插件管理：单击软件左下角软件版本号位置 **版本号：JildSystem 9.5.40**，弹出密码验证窗>输入密码：123，

进入插件管理页面，勾选需要打开或者关闭的插件，点击 close 关闭退出，重启软件后生效。如下图所示。

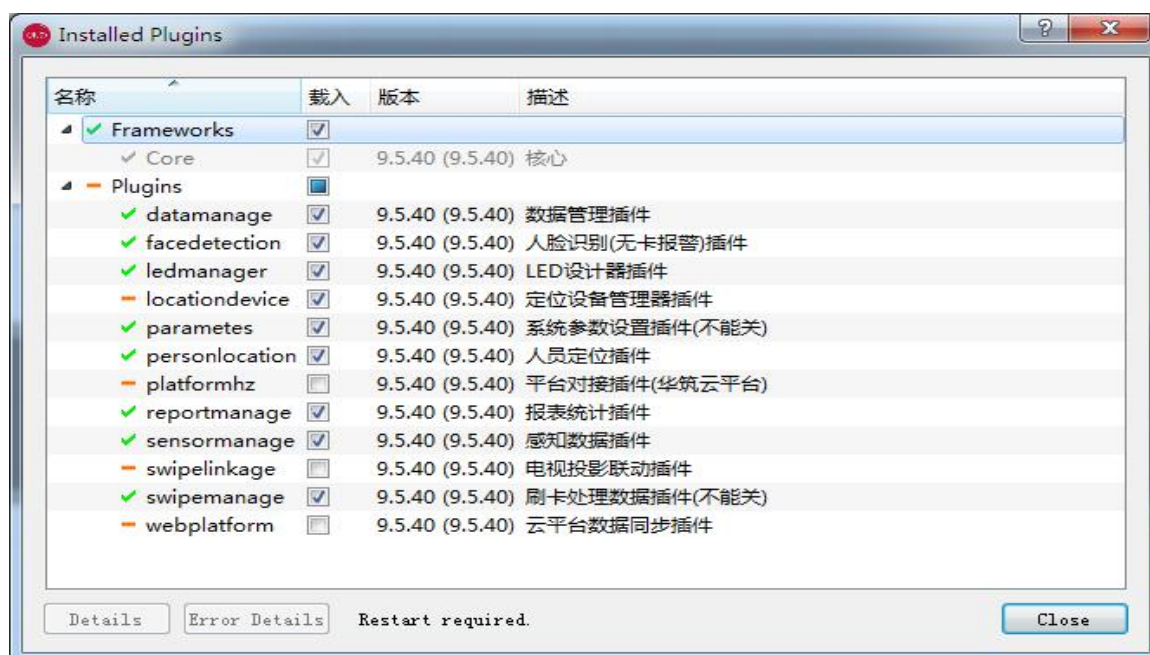

7.3 系统参数配置

系统设置：单击软件右下角图标，弹出设备信息管理配置页面>系统设置，配置软件显示的公司名称、

网址、窗口标题内容等。如下图所示。设置完成后需重启软件生效。

系统数据管理：配置场内人员保留时间，配置保留原始记录、考勤记录、定位轨迹、数据自动备份间

隔时间；卡片和人脸权限下发间隔时间，如下图所示。场内人员默认保留 6 小时。重启软件生效。

Parameter	Value	Unit
保留场内人员	21600	秒
保留原始记录	3	天
保留考勤记录	365	天
保留定位轨迹	180	天
数据备份间隔	7	天
设备连接超时	120	秒
卡片权限间隔	2	秒
人脸权限间隔	3	秒

At the bottom right are 'Confirm' and 'Cancel' buttons.

异常卡片管理：定位卡遗失在隧道定位区域时，可将对应卡号添加到异常卡号栏，对应卡号定位卡将

不会显示在统计和定位页面。重启软件生效。

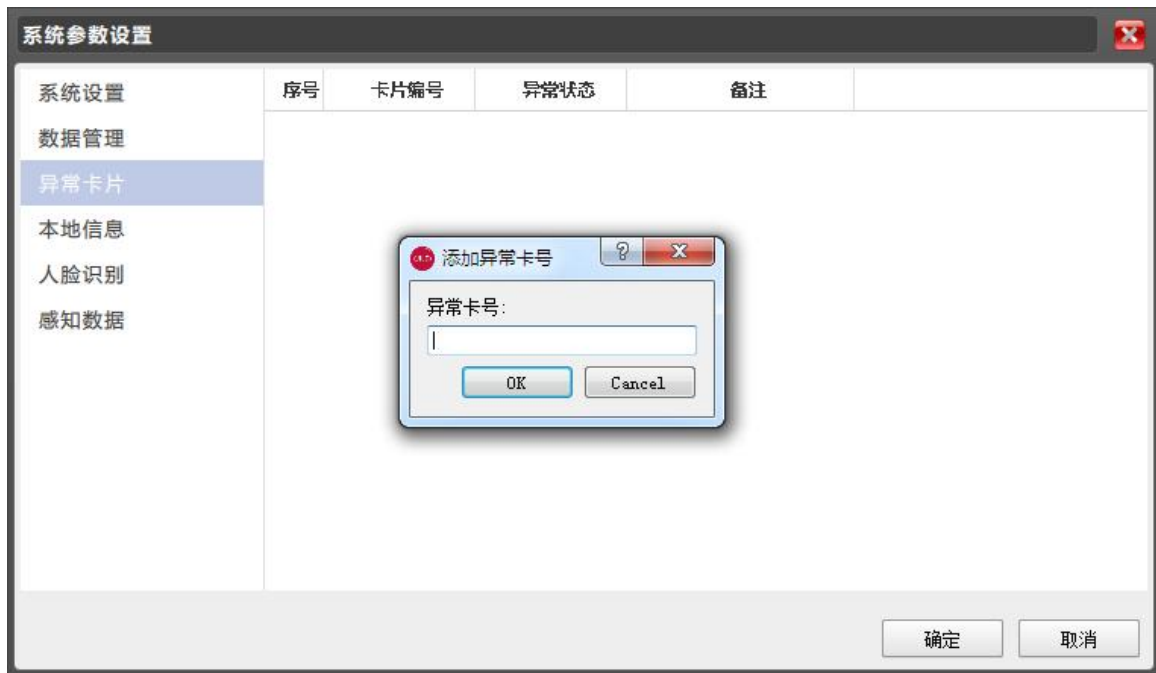

本地信息：配置项目部、工区、隧道名称，项目地址等信息，如下图所示。重启软件生效。

人脸识别：配置人脸识别相关信息，默认关闭外接 USB 摄像头拍照功能；配置人脸回调地址（电脑 IP 地址），软件默认设置：192.168.110.225，根据实际情况修改，电脑和人脸设备必须在同一网段，点击回调地址栏右侧三个点快速将当前电脑 IP 地址填入，软件重启后设置生效。如下图所示。

系统参数设置	
系统设置	人脸识别图片 自动下载人脸识别图片
数据管理	无卡报警窗口 显示无卡报警窗口
异常卡片	人脸显示方式 主界面中显示人脸界面(默认)
本地信息	USB摄像头 关闭USB摄像头
人脸识别	人脸回调地址 192.168.110.225
感知数据	人脸回调端口 6028
	校正识别回调 30 秒
	校正注册回调 180 秒
<div>确定 取消</div>	

感知数据：配置感知数据记录保存时间、报警窗口提示方式等信息，如下图所示。重启软件生效。

系统参数设置	
系统设置	远程端口号 60282
数据管理	本地端口号 60281
异常卡片	保留感知记录 30 天
本地信息	报警窗口状态 开启报警窗口显示
人脸识别	语音报警输出 开启语音报警
感知数据	
<div>确定 取消</div>	

7.4 数据管理

7.4.1 设备管理（门禁、区域/精确定位、感知设备、人脸等）

依次点击数据管理>设备管理，查看当前管理的设备名称、控制区域、设备类型、序列号、IP 地址、连接状态等信息，如下图所示。支持分区域查询、支持设备名称字符模糊查询。

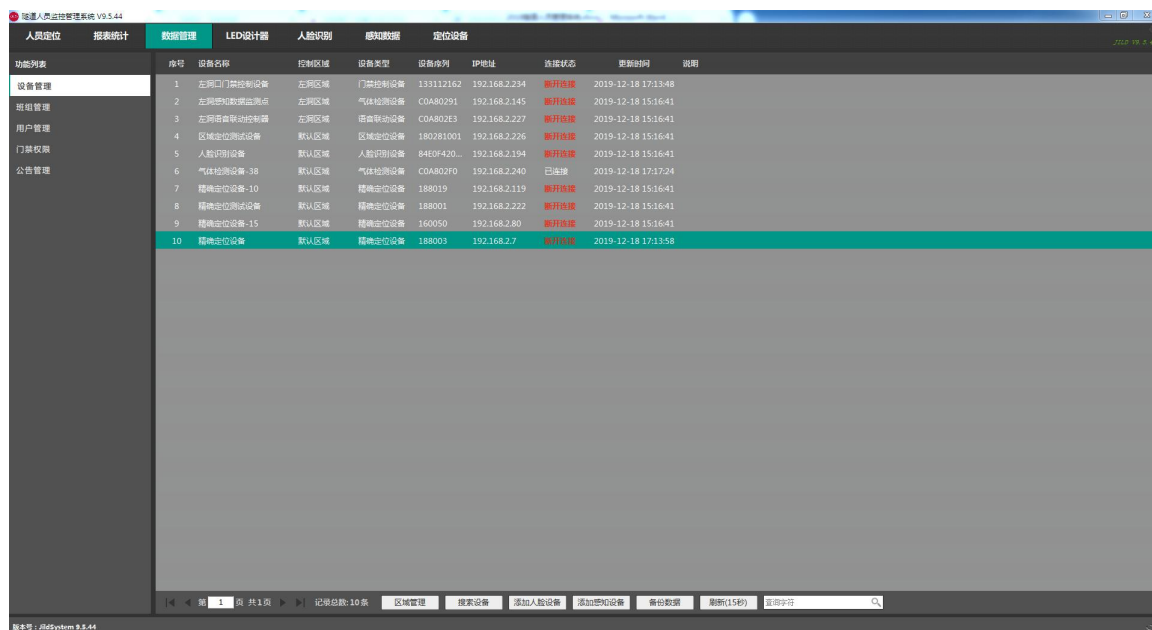

序号	设备名称	控制区域	设备类型	设备序列	IP地址	连接状态	更新时间	说明
1	左洞门禁控制设备	左洞区域	门禁控制设备	133112162	192.168.2.234	断开连接	2019-12-18 17:13:48	
2	左洞感知数据监测点	左洞区域	气体检测设备	COA80291	192.168.2.145	断开连接	2019-12-18 15:16:41	
3	左洞设备联动控制箱	左洞区域	设备联动设备	COA802E3	192.168.2.227	断开连接	2019-12-18 15:16:41	
4	区域定位测试设备	默认区域	区域定位设备	180281001	192.168.2.226	断开连接	2019-12-18 15:16:41	
5	人脸识别设备	默认区域	人脸识别设备	8450F420...	192.168.2.194	断开连接	2019-12-18 15:16:41	
6	气体检测设备-38	默认区域	气体检测设备	COA802F0	192.168.2.240	已连接	2019-12-18 17:17:24	
7	精确定位设备-10	默认区域	精确定位设备	188019	192.168.2.119	断开连接	2019-12-18 15:16:41	
8	精确定位测试设备	默认区域	精确定位设备	188001	192.168.2.222	断开连接	2019-12-18 15:16:41	
9	精确定位设备-15	默认区域	精确定位设备	160050	192.168.2.80	断开连接	2019-12-18 15:16:41	
10	精确定位设备	默认区域	精确定位设备	188003	192.168.2.7	断开连接	2019-12-18 17:13:58	

添加区域：通过区域划分可分别管理统计对应区域的数据信息。依次点击数据管理>设备管理>区域管理，默认添加左洞和右洞区域，右键点击区域列表下发位置添加/修改/删除区域。如下图所示。**备注：默认区域不能修改名称!!!**

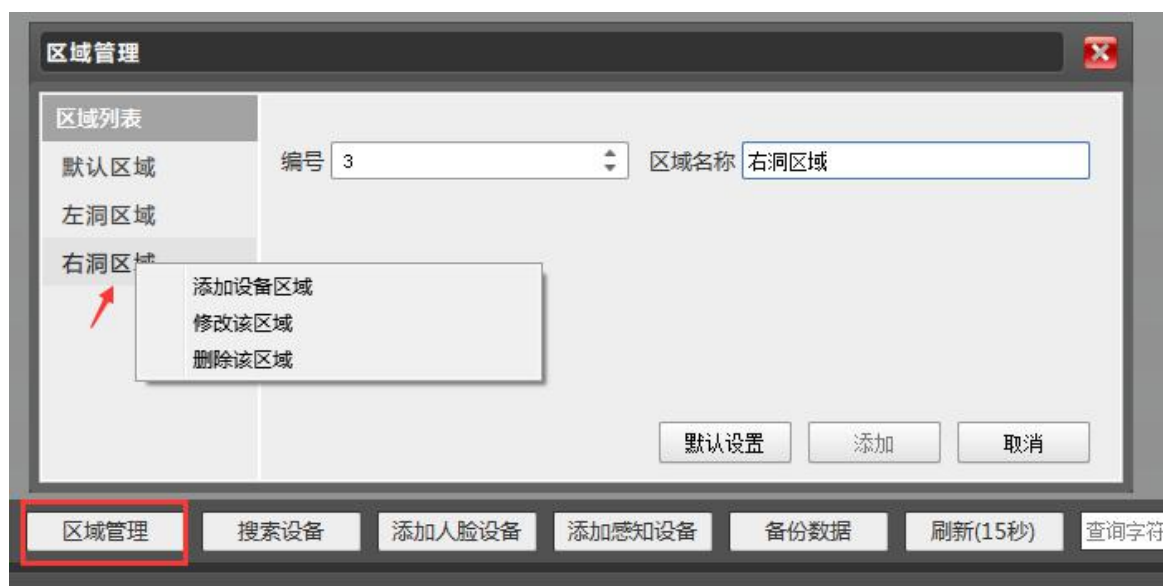

搜索设备：依次点击数据管理>设备管理>搜索设备>弹出如下对话框，可查看设备序列号、设备类型、设备 IP 地址以及设备添加状态。**备注：支持门禁控制器、区域/精确考勤定位基站、语音联动设备搜索，电脑 IP 地址为：192.168.110.225。**

添加门禁控制设备：依次点击数据管理>设备管理>搜索设备，双击需要添加的门禁控制设备，弹出如下对话框；录入设备名称，选择考勤类型是否参与考勤，选择设备所在区域，单击保存退出。如下图所示。

门禁设备软件开闸：单击选中对应门禁控制器，点击右键>手动打开 1/2 门。如下图所示。

人员定位	报表统计	数据管理	LED设计器	人脸识别	感知数据				
功能列表	序号	设备名称	控制区域	设备类型	设备序列	IP地址	连接状态	更新时间	说明
设备管理	1	右洞门禁	右洞区域	门禁控制设备	233118894	192.168.110.24	状态未知	2019-10-09 10:38:03	
班组管理	2	右洞辅站	右洞区域	修改该控制器		192.168.110.132	状态未知	2019-10-09 10:38:03	
	3	右洞入场	右洞区域	删除该控制器		192.168.110.122	状态未知	2019-10-09 10:45:21	
用户管理	4	右洞出场	右洞区域	手动打开1号门		192.168.110.134	状态未知	2019-10-09 10:45:31	
门禁权限	5	右洞感知数据监...	右洞区域	手动打开2号门		192.168.110.239	状态未知	2019-10-09 10:38:03	
	6	右洞定位设备	右洞区域	门禁参数设置		192.168.110.116	状态未知	2019-10-09 10:38:03	
公告管理	7	左洞门禁	左洞区域	精确定位设备	188016	192.168.110.116	状态未知	2019-10-09 10:38:03	
	8	左洞辅站	左洞区域	门禁控制设备	233118895	192.168.110.95	状态未知	2019-10-09 10:38:03	
	9	左洞出场	左洞区域	区域定位设备	180281009	192.168.110.109	状态未知	2019-10-09 10:38:03	
	10	左洞入场	左洞区域	区域定位设备	180281019	192.168.110.119	状态未知	2019-10-09 10:38:03	
	11	左洞感知数据监...	左洞区域	区域定位设备	180281021	192.168.110.121	状态未知	2019-10-09 10:38:03	
	12	左洞定位设备	左洞区域	气体检测设备	32322639...	192.168.110.240	状态未知	2019-10-09 10:38:03	

开门延时设置：单击选中对应门禁控制器，点击右键>门禁参数设置>门控制参数设置（如图一）；点击参数回读>修改开门延时>点击保存，根据提示操作回读是否设置成功，（控制闸机类设备建议设置为 1 秒）如图二所示。

序号	设备名称	控制区域	设备类型	设备序列	IP地址	连接状态	更新时间	说明
1	门禁控制设备-34	左洞区域	门禁控制设备	133112162	192.168.2.334	断开连接	2019-12-11 15:27:28	
2	左洞感知数据监测点	左洞区域	气体检测设备	32322639...	192.168.110.240	断开连接	2019-12-11 16:01:15	
3	左洞语音联动控制器	左洞区域	语音联动设备	180281009	192.168.110.109	断开连接	2019-12-13 11:02:57	
4	区域定位设备-33	默认区域	区域定位设备	180281019	192.168.110.119	已连接	2019-12-13 12:06:58	
5	人脸识别设备	默认区域	人脸识别设备	188016	192.168.110.116	已连接	2019-12-13 12:06:58	
6	精确定位设备-10	默认区域	精确定位设备	188019	192.168.2.119	已连接	2019-12-13 12:06:58	
7	精确定位设备-11	默认区域	精确定位设备	188001	192.168.2.222	已连接	2019-12-13 12:06:58	
8	精确定位设备-15	默认区域	精确定位设备	160050	192.168.2.80	已连接	2019-12-13 12:06:58	
9	精确定位设备-35	默认区域	精确定位设备	188003	192.168.2.7	断开连接	2019-12-12 19:02:07	

图一

门控制参数设置

设备信息

设备序列号

133112162

门1控制方式

在线

门1开门延时

1

秒

门2控制方式

在线

门2开门延时

1

秒

门3控制方式

在线

门3开门延时

3

秒

门4控制方式

在线

门4开门延时

3

秒

参数回读

保存

图二

门禁反潜和校时设置：单击选中对应门禁控制器，点击右键>门禁参数设置>选择下发校时命令或设置

当前门禁控制器反潜/取消反潜。如下图所示。

序号	设备名称	控制区域	设备类型	设备序列	IP地址	连接状态	更新时间	说明
1	门禁控制设备-34	左洞区域	门禁控制设备	122112162	192.168.2.234	断开连接	2019-12-11 15:27:28	
2	左洞感知数据监测点	左洞区域			192.168.2.145	断开连接	2019-12-11 16:01:15	
3	左洞语音联动控制器	左洞区域			192.168.2.227	断开连接	2019-12-13 11:02:57	
4	区域定位设备-33	默认区域			192.168.2.226	已连接	2019-12-13 12:19:54	
5	人脸识别设备	默认区域					19-12-11 18:30:34	
6	精确定位设备-10	默认区域	精确定位设备	188019			19-09-26 14:14:20	
7	精确定位设备-11	默认区域	精确定位设备	188001			19-10-21 08:51:21	
8	精确定位设备-15	默认区域	精确定位设备	160050			19-11-28 14:11:58	
9	精确定位设备-35	默认区域	精确定位设备	188003	192.168.2.7	断开连接	2019-12-12 19:02:07	

添加区域定位设备：依次点击数据管理>设备管理>搜索设备，双击需要添加的区域定位设备；录入设

备名称，选择考勤类型：入场/出场/不参与考勤，选择设备所在区域，单击保存退出。如下图所示。备注：

洞内区域定位基站考勤类型建议选择为考勤入场设备，不参与考勤时读卡数据不出现在场内人员列表。

设备信息管理

设备信息

设备编号33

设备名称区域定位设备

考勤类型考勤入场设备

设备序列180281001

IP地址192.168.2.226

端口号码

其他信息

区域位置默认区域

设备类型区域定位设备

是否可用设备可用

语言关联不关联语音联动设备

记录间隔1秒

备注备注信息

保存

取消

添加精确定位设备：依次点击数据管理>设备管理>搜索设备，双击需要添加的精确定位设备，录入设备名称；zigbee 精确定位基站考勤类型默认选择为>不参与考勤；选择设备所在区域位置，单击保存退出。如下图所示。

设备信息管理

设备信息

设备编号 35 设备名称 左洞精确定位 考勤类型 不参与考勤设备

设备序列 188003 IP地址 192.168.2.7 端口号码 60265

其他信息

区域位置 默认区域 设备类型 精确定位设备 是否可用 设备可用

语言关联 不关联语音联动设备 记录间隔 1 秒 备注 备注信息

保存 取消

添加语音联动设备：依次点击数据管理>设备管理>搜索设备，双击需要添加的语音联动设备，录入设备名称，选择设备所在区域位置，选择需要开启的继电器通道、继电器输出时间间隔、语音播报功能，单击保存退出。如下图所示。

语音联动管理

设备信息

设备编号 27 设备名称 左洞语音联动控制器 区域位置 左洞区域

设备序列 COA602E3 IP地址 192.168.2.227 端口号码 60269

其他信息

语言优先级 1: 中断队列播放 默认继电器 1: 默认开启1#继电器 继电器间隔 3 秒

语言播报 开启语音播报 是否可用 设备可用 备注 备注信息

保存 取消

添加感知设备：依次点击数据管理>设备管理> **添加感知设备** 录入安装点位名称、所在区域、IP 地址、序列号自动返回；选择设备通道对应的气体名称；选择是否关联语音报警器，点击保存。如下图所示。

传感器参数设置

设备信息

设备编号

36

安装位置

左洞感知数据监测点

区域位置

左洞区域

IP地址

192.168.2.145

设备序号

C0A80291

端口号

60282

高级设置

一号通道

1: 甲烷传感器

二号通道

2: 一氧化碳传感器

三号通道

4: 二氧化碳传感器

四号通道

6: 氧气传感器

五号通道

5: 硫化氢传感器

六号通道

0: 不启用

七号通道

0: 不启用

八号通道

0: 不启用

九号通道

0: 不启用

关联报警器

不关联报警器

备注信息

保存

取消

添加人脸识别设备：依次点击数据管理>设备管理>添加人脸设备 录入设备名称、设备类型（入场、

出场、不参与考勤）、IP 地址，序列号自动返回；选择设备所在区域、是否安全帽识别、信号输出模式等信息，点击保存。如下图所示。未注册和欢迎词语音支持自定义。

人脸设备管理

设备信息

设备编号

37

设备名称

左洞口人脸识别设备

设备类型

人脸入场设备

IP地址

192.168.2.194

设备序号

84E0F420935700B0

端口号

8090

高级设置

区域位置

默认区域

识别阈值

80

%

开门间隔

500

ms

安全帽识别

关闭安全帽识别

多脸识别

识别多个人脸

识别等级

2: 速度较快，精确率较高

识别距离

0: 无限制

未注册语音

未注册人员请勿擅自进入

欢迎词语音

{name}欢迎您

输出模式

1: 输出继电器信号

无卡报警

不关联检测设备

接入密钥

平台接入码

保存

取消

人脸识别设备参数配置：单击选中对应人脸识别设备，点击右键>校正回调地址、手动开门；选择人脸

参数设置>支持配置网络信息、密码校正、提取/清除所有人脸、校时、重启设备。如下图所示。

1	门禁控制设备-34	左洞区域	门禁控制设备	133112162	192.168.2.234	断开连接	2019-12-11 15:27:28
2	左洞感知数据监测点	左洞区域	气体检测设备	C0A80291	192.168.2.145	断开连接	2019-12-11 16:01:15
3	左洞语言联动控制器	左洞区域	语言联动设备	C0A802E3	192.168.2.227	断开连接	2019-12-13 11:02:57
4	区域定位设备-33	默认区域	区域定位设备	180281001	192.168.2.226	已连接	2019-12-13 12:51:07
5	人脸识别设备	默认区域	人脸识别设备	84E00000	192.168.2.119	断开连接	2019-12-11 18:30:34
6	精确定位设备-10	默认区域	精确定位设备	1880019	192.168.2.119	断开连接	2019-09-26 14:14:20
7	精确定位设备-11	默认区域	精确定位设备	188001	192.168.2.222	断开连接	2019-10-21 08:51:21
8	精确定位设备-15	默认区域	精确定位设备	160050	192.168.2.80	断开连接	2019-11-28 14:11:58
9	精确定位设备-35	默认区域	精确定位设备	188003	192.168.2.7	断开连接	2019-12-12 19:02:07

修改该控制器
 删除该控制器
 校正回调地址 (3min)
 人脸手动开门
 人脸屏幕方向
 人脸参数设置

设备网络配置
 人脸密码校正
 提取人脸信息
 清除所有人脸
 校正人脸时间(30min)
 重启人脸设备

删除设备：单击选中需要删除的设备，点击右键>删除该控制器。如下图所示。

序号	设备名称	控制区域	设备类型	设备序列	IP地址	连接状态	更新时间	说明
1	门禁控制设备-34	左洞区域	门禁控制设备	133112162	192.168.2.234	断开连接	2019-12-11 15:27:28	
2	左洞感知数据监测点	左洞区域	气体检测设备	C0A80291	192.168.2.145	断开连接	2019-12-11 16:01:15	
3	左洞语言联动控制器	左洞区域	语言联动设备	C0A802E3	192.168.2.227	断开连接	2019-12-13 11:02:57	
4	区域定位设备-33	默认区域	区域定位设备	180281001	192.168.2.226	已连接	2019-12-13 13:00:17	
5	人脸识别设备	默认区域	人脸识别设备	84E00000	192.168.2.119	断开连接	2019-12-11 18:30:34	
6	精确定位设备-10	默认区域	精确定位设备	1880019	192.168.2.119	断开连接	2019-09-26 14:14:20	
7	精确定位设备-11	默认区域	精确定位设备	188001	192.168.2.222	断开连接	2019-10-21 08:51:21	
8	精确定位设备-15	默认区域	精确定位设备	160050	192.168.2.80	断开连接	2019-11-28 14:11:58	
9	精确定位设备-35	默认区域	精确定位设备	188003	192.168.2.7	断开连接	2019-12-12 19:02:07	

修改该控制器
 删除该控制器

7.4.2 班组管理

班组管理：依次点击数据管理>班组管理，查看系统内管理部门、班组名称、各班组人员数量、同步状态等信息，如下图所示。

隧道人员监控系统 V9.5.44

人员定位	报表统计	数据管理	LED设计器	人脸识别	感知数据	定位设备
功能列表						
设备管理						
班组管理						
用户管理						
门禁权限						
公告管理						
	序号	管理部门	班组名称	班组人数(人)	同步状态	备注
	1	默认部门	未定义班组	0	未同步	
	2	默认部门	管理人员	1	未同步	
	3	默认部门	监理单位	2	未同步	
	4	默认部门	来宾人员	1	未同步	
	5	默认部门	测量班组	4	未同步	
	6	默认部门	开挖班组	1	未同步	
	7	默认部门	支护班组	3	未同步	
	8	默认部门	二衬班组	1	未同步	
	9	默认部门	喷浆班组	1	未同步	
	10	默认部门	电工班组	3	未同步	
	11	默认部门	出碴班组	0	未同步	
	12	默认部门	车辆班组	0	未同步	
	13	默认部门	普工班组	0	未同步	

部门管理：部门为班组的上级单位。依次点击数据管理>班组管理>部门管理，光标移动到默认部门位置，点击鼠标右键选择添加/修改/删除部门，录入部门名称，点击添加。如下图所示。**默认部门不要修改!!!**

部门管理

部门列表

默认部门

测试部门

编号

2

公司名称

允许为空

添加管理部门

修改该部门

删除该部门

添加

取消

添加设置默认班组，初次使用软件的时候操作。依次点击数据管理>班组管理>设置默认班组，提示“系统自动添加默认班组成功”，如下图所示。

手动添加班组，点击当前页面下方添加班组，录入班组名称，选择管理部门和班组图标，点击确定。
如下图所示。

修改班组名称，选中需要修改的班组，点击右键，选择修改该班组，录入信息，点击确定。如下图所示。支持模糊查询班组信息。

班组信息同步：将班组信息同步到指定平台。点击右键>重新同步所有班组，观察班组同步状态，如下图所示。

人员定位		报表统计		数据管理	LED设计器	人脸识别	感知数据
功能列表		序号	管理部门	班组名称	班组人数(人)	同步状态	备注
设备管理		1	默认部门	未定义班组	0	未同步	
班组管理		2	默认部门	管理人员	0	未同步	
用户管理 门禁权限 公告管理		3	默认部门	监理单位	5	未同步	
		4	默认部门	来宾人员	0	未同步	
		5	默认部门	测量班	4	未同步	
		6	默认部门	开挖班组	1	未同步	
		7	默认部门	支护班组	4	未同步	
		8	默认部门	二衬班组	0	未同步	
		9	默认部门	喷浆班组	1	未同步	
		10	默认部门	电工班组	0	未同步	
		11	默认部门	出碴班组	0	未同步	

7.4.3 用户管理

用户管理：查看系统内所有用户信息，含姓名、性别、班组名称、卡号、登记人脸数、权限、使用频率、同步状态等；用户数据支持导入/导出；刷卡和字符模糊查询信息。如下图所示。

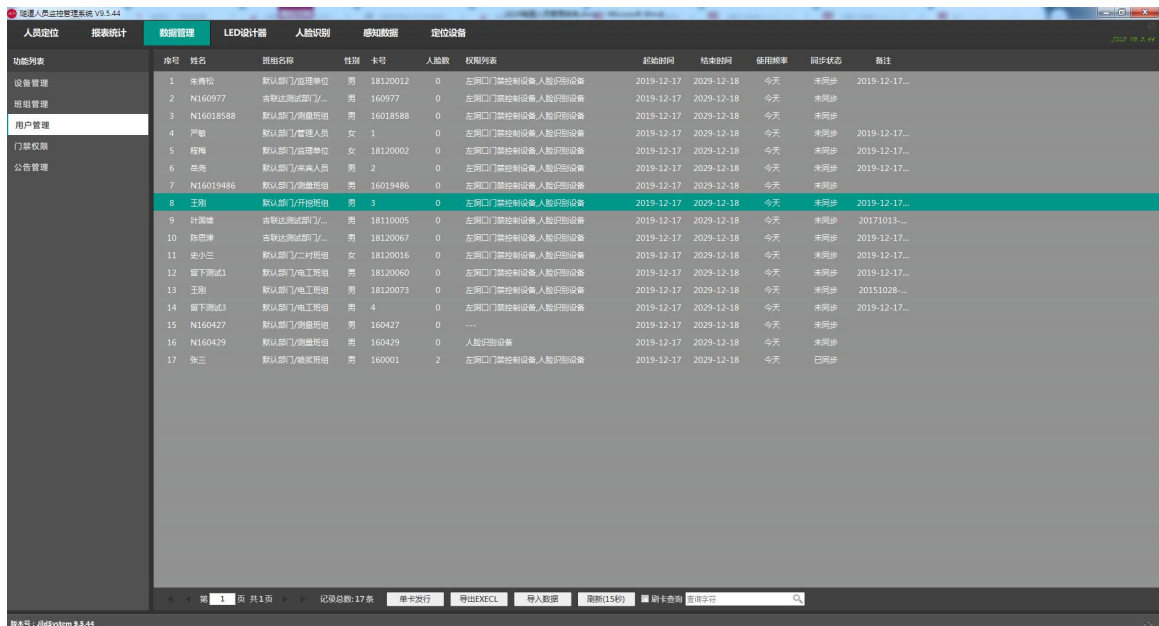

功能列表	序号	姓名	性别	班组名称	卡号	人脸数	权限列表	起始时间	结束时间	使用频率	同步状态	备注
设备管理	1	朱青松	男	默认部门/监理单位	18120012	0	左胸部门禁控制设备、人脸识别设备	2019-12-17	2029-12-18	今天	未同步	2019-12-17...
班级管理	2	N160977	男	左胸部门禁控制设备	160977	0	左胸部门禁控制设备、人脸识别设备	2019-12-17	2029-12-18	今天	未同步	
用户管理	3	N16018588	男	默认部门/监理单位	16018588	0	左胸部门禁控制设备、人脸识别设备	2019-12-17	2029-12-18	今天	未同步	
门禁权限	4	严敏	女	默认部门/监理单位	1	0	左胸部门禁控制设备、人脸识别设备	2019-12-17	2029-12-18	今天	未同步	2019-12-17...
公告管理	5	杨梅	女	默认部门/监理单位	18120002	0	左胸部门禁控制设备、人脸识别设备	2019-12-17	2029-12-18	今天	未同步	2019-12-17...
	6	岳尧	男	默认部门/监理单位	2	0	左胸部门禁控制设备、人脸识别设备	2019-12-17	2029-12-18	今天	未同步	2019-12-17...
	7	N16019486	男	默认部门/监理单位	16019486	0	左胸部门禁控制设备、人脸识别设备	2019-12-17	2029-12-18	今天	未同步	
	8	王刚	男	默认部门/监理单位	3	0	左胸部门禁控制设备、人脸识别设备	2019-12-17	2029-12-18	今天	未同步	2019-12-17...
	9	叶雷雄	男	左胸部门禁控制设备	18110005	0	左胸部门禁控制设备、人脸识别设备	2019-12-17	2029-12-18	今天	未同步	20171013...
	10	陈思洋	男	左胸部门禁控制设备	18120067	0	左胸部门禁控制设备、人脸识别设备	2019-12-17	2029-12-18	今天	未同步	2019-12-17...
	11	史小兰	女	默认部门/监理单位	18120016	0	左胸部门禁控制设备、人脸识别设备	2019-12-17	2029-12-18	今天	未同步	2019-12-17...
	12	留下测试3	男	默认部门/监理单位	18120060	0	左胸部门禁控制设备、人脸识别设备	2019-12-17	2029-12-18	今天	未同步	2019-12-17...
	13	王刚	男	默认部门/监理单位	18120073	0	左胸部门禁控制设备、人脸识别设备	2019-12-17	2029-12-18	今天	未同步	20151028...
	14	留下测试3	男	默认部门/监理单位	4	0	左胸部门禁控制设备、人脸识别设备	2019-12-17	2029-12-18	今天	未同步	2019-12-17...
	15	N160427	男	默认部门/监理单位	160427	0	---	2019-12-17	2029-12-18	今天	未同步	
	16	N160429	男	默认部门/监理单位	160429	0	人脸识别设备	2019-12-17	2029-12-18	今天	未同步	
	17	张三	男	默认部门/监理单位	160001	2	左胸部门禁控制设备、人脸识别设备	2019-12-17	2029-12-18	今天	已同步	

批量发卡：使用默认卡号信息作为姓名预先将卡号添加到系统内，分发给用户使用后再修改信息。将

识别卡放在基站感应范围内，依次点击数据管理>用户管理>页面空白处点击右键>批量添加卡片>选择一个默认班组，勾选需要批量授权的设备>点击确定保存退出。如下图所示。

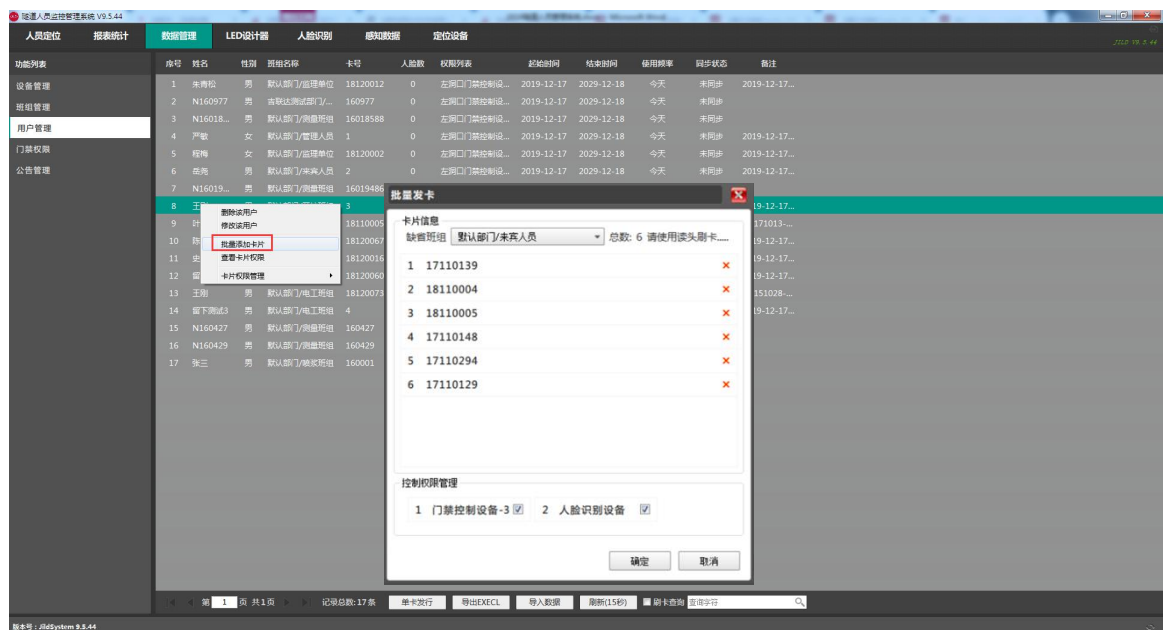

单卡发行：依次点击数据管理>用户管理>单卡发行，选择对应班组；录入门禁卡号（使用 ID/IC 或定

位卡卡号），录入用户信息（支持身份证阅读器）。勾选需要下发权限的设备，点击确定。人脸识别设备发

卡支持自编号（勾选自编号），需要登记可见光照片。同时有两张卡片时，另一个卡号录入在备用卡号栏。

如下图所示。

用户信息管理

重要信息

工号: 671 姓名: 郭天

部门: 默认部门/内勤班 性别: 男

门禁卡号: 945042 ☐ 自编号 ☒ 控制器发卡 备用卡号: 备用门禁卡号 ☐ 控制器发卡

起始时间: 2019-06-29 结束时间: 2029-12-30

基本信息

身份证: 511027111292657 发证机关: 简阳公安局

民族: 汉 出生年月: 1973-11-29

职务: 联系地址: 四川省简阳市丹景乡平安村5组22号

联系电话: 说明: 20070-20270330

权限管理

1 一号道口 ☒ 2 1人脸识别出 ☒ 3 1人脸识别进 ☒ 4 2人脸识别出 ☒ 5 2人脸识别入 ☒

确定 取消

修改用户，依次点击数据管理>用户管理> **查询** **测试** 录入卡号或姓名查询信息，选中需要修改的

用户，录入新用户的姓名、班组和其他信息，点击确定即可，如下图所示。

用户信息管理

重要信息

工号: 132 姓名: 测试人员

部门: 默认部门/管理人员 性别: 男

门禁卡号: 160305 ☐ 自编号 ☒ 控制器发卡 备用卡号: 备用门禁卡号 ☐ 控制器发卡

起始时间: 2019-10-08 结束时间: 2029-10-09

基本信息

身份证: 发证机关: 简阳公安局

民族: 汉 出生年月: 2019-10-08

职务: 联系地址: 说明: 说明信息

联系电话: 说明: 说明信息

权限管理

1 右洞门禁 ☒ 2 左洞门禁 ☒

确定 取消

删除用户，依次点击数据管理>用户管理> **查询** **测试** 查询信息，选中需要删除的用户，单击右键，

选择删除即可，如下图所示。

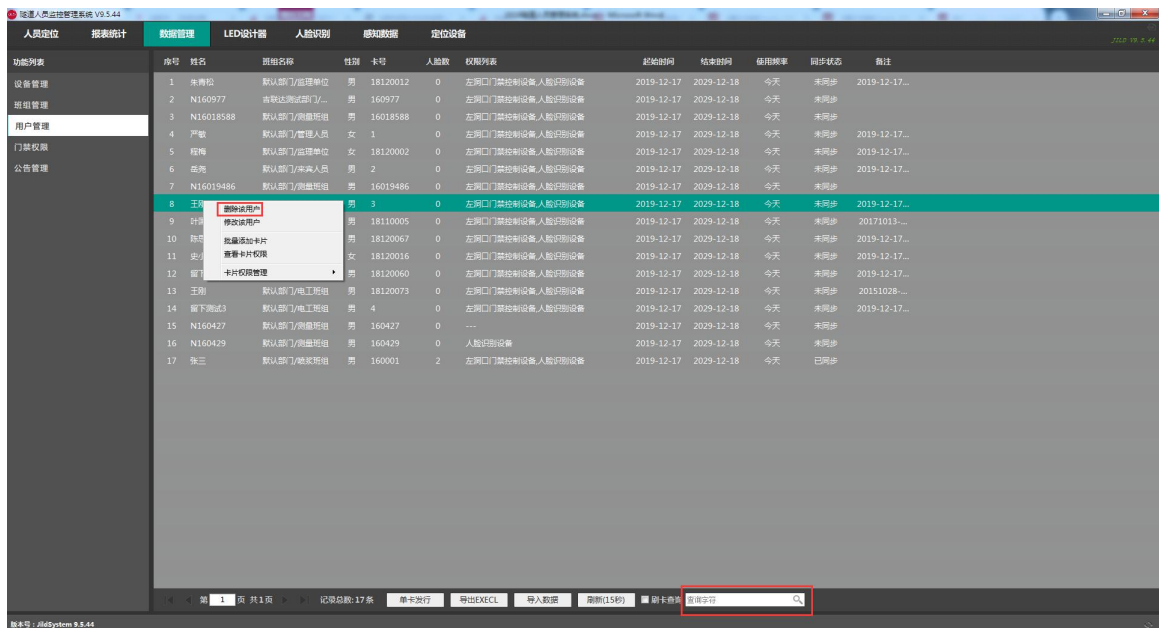

人脸识别设备登记人脸照片，单击用户信息管理页面右上角摄像头图标或者照片，如下图所示。

使用人脸识别设备拍照，当前窗口底部，选择用于拍照的设备。单击右键选中“开启拍照注册人脸”。

登记发脸的人员距离设备 60CM 左右，保持正脸面对设备；设备语音提示“请你保持正脸位于识别框内”

时保持不动，直到设备提示“照片注册成功”。

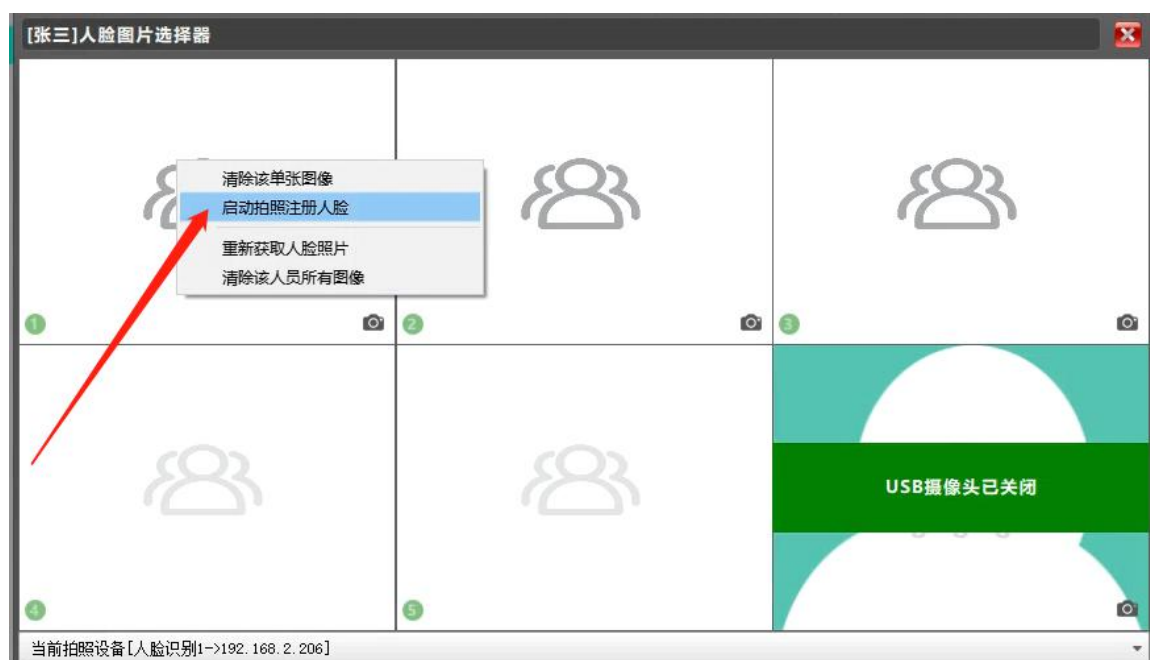

软件端自动返回注册照片，可点击右键>重新获取人脸照片，关闭当前窗口>点击确定。照片质量不好（模糊、人脸图像不完整）时选择“清除人脸图像”，然后重新开启拍照注册。备注：佩戴安全帽注册的时候务必把额头露出来。如下图所示。

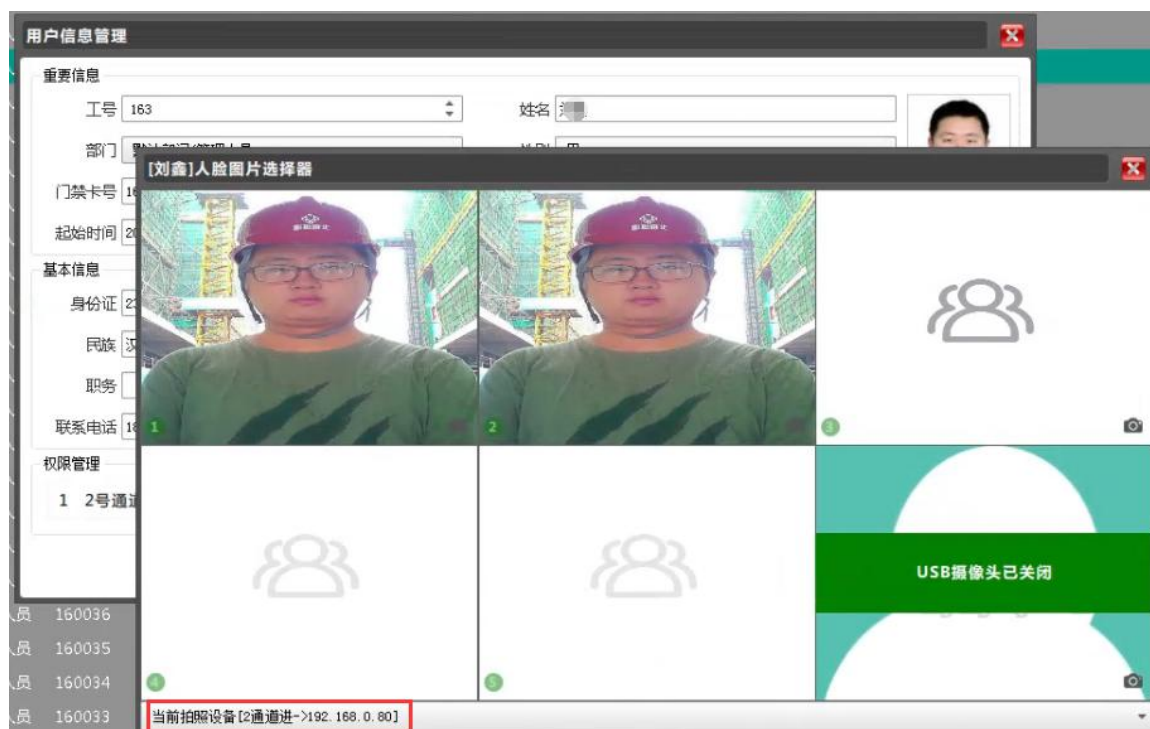

使用 USB 外接摄像头拍照，登记照片人员与设备保持合适的距离，使正脸位于识别框内，点击右下角拍照图标，如下图。

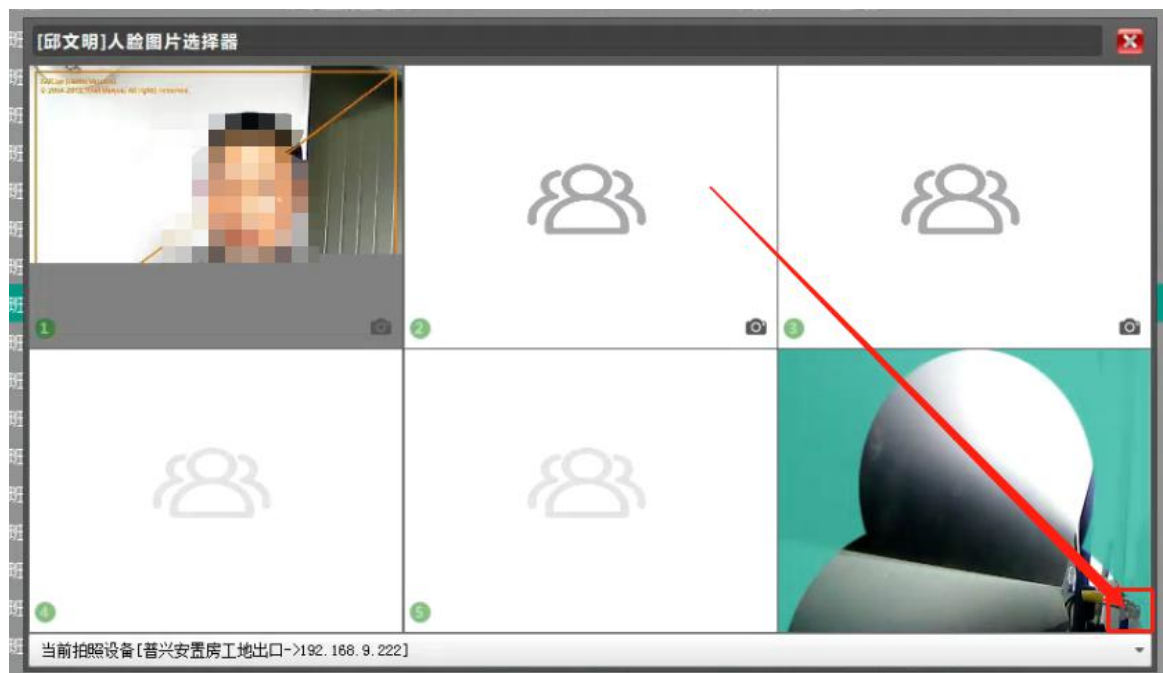

批量更新用户权限：当前页面点击右键>卡片权限管理>批量更新用户权限>选择更新权限的班组，打开需要授权设备的权限开关（蓝色），点击确定。如下图所示。

校正所有卡片权限：以系统内用户的权限校正设备权限。当前页面点击右键>卡片权限管理>校正所有卡片权限，系统后台首先清除设备所有的权限，然后后台逐条下发，设备权限不统一的时候使用，使用此功能期间会影响门禁进出，建议在晚间执行，慎用!!! 如下图所示。

6	叶国雄	男	默认部门/支护班组	18110005	0	门禁控制设备-34,...	2019-12-01	2029-12-30	前天	未同步
7	N17110111	男	默认部门/监理单位	17110111	0	门禁控制设备-34,...	2019-12-10	2029-12-30	前天	未同步
8	N17110139	男	默认部门/监理单位	17110139	0	门禁控制设备-34,...	2019-12-10	2029-12-30	前天	未同步
9	N17110129	男	默认部门/监理单位	17110129	0	门禁控制设备-34,...	2019-12-10	2029-12-30	前天	未同步
10	N17110148	男	默认部门/监理单位	17110148	0	门禁控制设备-34,...	2019-12-10	2029-12-30	前天	未同步
11	N160977	男	默认部门/监理单位	160977	0	门禁控制设备-34,...	2019-11-28	2029-12-30	11天前	已同步
12	张三	男	默认部门/监理单位	17110148	0	门禁控制设备-34,...	2019-12-10	2029-12-30	11天前	已同步

删除该用户
修改该用户
批量添加卡片
查看卡片权限
卡片权限管理

校正所有卡片权限
重新下发该卡权限
批量更新用户权限
重新同步所有用户（云平台）
重新上传所有用户（建委平台）

7.4.4 门禁权限

查看用户门禁权限，支持分设备查询、输入卡号查询；查看用户对应设备的权限状态（允许或禁止）、卡片下发状态/人脸下发状态等信息。

人员定位系统 (v3.4.8)													
人员定位	报表统计	数据管理	LED设备	人脸识别	感知数据								
功能列表	序号	姓名	所属名称	卡号	设备名称	权限状态	卡片状态	备用卡状态	人脸1状态	人脸2状态	人脸3状态	同步状态	更新时间
设备管理	1	叶国雄	默认部门/支护班组	18110005	门禁控制设备-34	允许通过	未知状态	---	---	---	---	未同步	2019-12-11 17:02:49
班组管理	2	张三	默认部门/监理单位	160001	门禁控制设备-34	禁止通过	禁止通过	---	---	---	---	未同步	2019-12-05 15:22:09
	3	李四	默认部门/支护班组	160002	门禁控制设备-34	禁止通过	禁止通过	---	---	---	---	未同步	2019-12-05 15:22:06
用户管理	4	N160427	默认部门/监理单位	160427	门禁控制设备-34	禁止通过	禁止通过	---	---	---	---	未同步	2019-12-05 15:22:03
	5	N160429	默认部门/监理单位	160429	门禁控制设备-34	禁止通过	禁止通过	---	---	---	---	未同步	2019-12-05 15:22:00
门禁权限	6	王刚	默认部门/支护班组	18110004	门禁控制设备-34	允许通过	未知状态	---	---	---	---	未同步	2019-12-11 17:02:53
	7	N160977	默认部门/支护班组	160977	门禁控制设备-34	禁止通过	禁止通过	---	---	---	---	未同步	2019-12-05 15:21:55
公告管理	8	132	默认部门/支护班组	160002	门禁控制设备-34	禁止通过	禁止通过	---	---	---	---	未同步	2019-12-05 15:21:52
	9	N17110...	默认部门/监理单位	17110111	门禁控制设备-34	允许通过	未知状态	---	---	---	---	未同步	2019-12-11 17:02:45
	10	N17110...	默认部门/监理单位	17110139	门禁控制设备-34	允许通过	未知状态	---	---	---	---	未同步	2019-12-11 17:02:47
	11	N17110...	默认部门/监理单位	17110294	门禁控制设备-34	允许通过	未知状态	---	---	---	---	未同步	2019-12-11 17:02:55
	12	N17110...	默认部门/监理单位	17110129	门禁控制设备-34	允许通过	未知状态	---	---	---	---	未同步	2019-12-11 17:02:51
	13	N17110...	默认部门/监理单位	17110148	门禁控制设备-34	允许通过	未知状态	---	---	---	---	未同步	2019-12-11 17:02:43
	14	张三	默认部门/监理单位	160001	人脸识别设备	禁止通过	禁止通过	---	下发成功	---	---	未同步	2019-12-11 16:56:50
	15	李四	默认部门/支护班组	160002	人脸识别设备	禁止通过	禁止通过	---	下发成功	---	---	未同步	2019-12-11 16:56:52
	16	N160427	默认部门/监理单位	160427	人脸识别设备	禁止通过	禁止通过	---	---	---	---	未同步	2019-12-11 16:57:05
	17	N160429	默认部门/监理单位	160429	人脸识别设备	禁止通过	禁止通过	---	---	---	---	未同步	2019-12-11 16:57:07
	18	王刚	默认部门/支护班组	18110004	人脸识别设备	禁止通过	禁止通过	---	---	---	---	未同步	2019-12-11 16:57:01
	19	N160977	默认部门/支护班组	160977	人脸识别设备	禁止通过	禁止通过	---	---	---	---	未同步	2019-12-11 16:57:03
	20	叶国雄	默认部门/支护班组	18110005	人脸识别设备	禁止通过	禁止通过	---	---	---	---	未同步	2019-12-11 16:56:57
	21	132	默认部门/支护班组	160002	人脸识别设备	禁止通过	禁止通过	---	---	---	---	未同步	2019-12-11 16:56:53
	22	N17110...	默认部门/监理单位	17110111	人脸识别设备	禁止通过	禁止通过	---	---	---	---	未同步	2019-12-11 16:56:59
	23	N17110...	默认部门/监理单位	17110139	人脸识别设备	禁止通过	禁止通过	---	---	---	---	未同步	2019-12-11 16:56:49
	24	N17110...	默认部门/监理单位	17110294	人脸识别设备	禁止通过	禁止通过	---	---	---	---	未同步	2019-12-11 16:56:45
	25	N17110...	默认部门/监理单位	17110129	人脸识别设备	禁止通过	禁止通过	---	---	---	---	未同步	2019-12-11 16:56:47
	26	N17110...	默认部门/监理单位	17110148	人脸识别设备	禁止通过	禁止通过	---	---	---	---	未同步	2019-12-11 16:56:55
1 2 3 4 5 6 7 8 9 10 11 12 13 14 15 16 17 18 19 20 21 22 23 24 25 26 27 28 29 30 31 32 33 34 35 36 37 38 39 40 41 42 43 44 45 46 47 48 49 50 51 52 53 54 55 56 57 58 59 60 61 62 63 64 65 66 67 68 69 70 71 72 73 74 75 76 77 78 79 80 81 82 83 84 85 86 87 88 89 90 91 92 93 94 95 96 97 98 99 100 101 102 103 104 105 106 107 108 109 110 111 112 113 114 115 116 117 118 119 120 121 122 123 124 125 126 127 128 129 130 131 132 133 134 135 136 137 138 139 140 141 142 143 144 145 146 147 148 149 150 151 152 153 154 155 156 157 158 159 160 161 162 163 164 165 166 167 168 169 170 171 172 173 174 175 176 177 178 179 180 181 182 183 184 185 186 187 188 189 190 191 192 193 194 195 196 197 198 199 200 201 202 203 204 205 206 207 208 209 210 211 212 213 214 215 216 217 218 219 220 221 222 223 224 225 226 227 228 229 230 231 232 233 234 235 236 237 238 239 240 241 242 243 244 245 246 247 248 249 250 251 252 253 254 255 256 257 258 259 260 261 262 263 264 265 266 267 268 269 270 271 272 273 274 275 276 277 278 279 280 281 282 283 284 285 286 287 288 289 290 291 292 293 294 295 296 297 298 299 300 301 302 303 304 305 306 307 308 309 310 311 312 313 314 315 316 317 318 319 320 321 322 323 324 325 326 327 328 329 330 331 332 333 334 335 336 337 338 339 340 341 342 343 344 345 346 347 348 349 350 351 352 353 354 355 356 357 358 359 360 361 362 363 364 365 366 367 368 369 370 371 372 373 374 375 376 377 378 379 380 381 382 383 384 385 386 387 388 389 390 391 392 393 394 395 396 397 398 399 400 401 402 403 404 405 406 407 408 409 410 411 412 413 414 415 416 417 418 419 420 421 422 423 424 425 426 427 428 429 430 431 432 433 434 435 436 437 438 439 440 441 442 443 444 445 446 447 448 449 450 451 452 453 454 455 456 457 458 459 460 461 462 463 464 465 466 467 468 469 470 471 472 473 474 475 476 477 478 479 480 481 482 483 484 485 486 487 488 489 490 491 492 493 494 495 496 497 498 499 500 501 502 503 504 505 506 507 508 509 510 511 512 513 514 515 516 517 518 519 520 521 522 523 524 525 526 527 528 529 530 531 532 533 534 535 536 537 538 539 540 541 542 543 544 545 546 547 548 549 550 551 552 553 554 555 556 557 558 559 560 561 562 563 564 565 566 567 568 569 570 571 572 573 574 575 576 577 578 579 580 581 582 583 584 585 586 587 588 589 590 591 592 593 594 595 596 597 598 599 600 601 602 603 604 605 606 607 608 609 610 611 612 613 614 615 616 617 618 619 620 621 622 623 624 625 626 627 628 629 630 631 632 633 634 635 636 637 638 639 640 641 642 643 644 645 646 647 648 649 650 651 652 653 654 655 656 657 658 659 660 661 662 663 664 665 666 667 668 669 670 671 672 673 674 675 676 677 678 679 680 681 682 683 684 685 686 687 688 689 690 691 692 693 694 695 696 697 698 699 700 701 702 703 704 705 706 707 708 709 710 711 712 713 714 715 716 717 718 719 720 721 722 723 724 725 726 727 728 729 730 731 732 733 734 735 736 737 738 739 740 741 742 743 744 745 746 747 748 749 750 751 752 753 754 755 756 757 758 759 760 761 762 763 764 765 766 767 768 769 770 771 772 773 774 775 776 777 778 779 780 781 782 783 784 785 786 787 788 789 790 791 792 793 794 795 796 797 798 799 800 801 802 803 804 805 806 807 808 809 810 811 812 813 814 815 816 817 818 819 820 821 822 823 824 825 826 827 828 829 830 831 832 833 834 835 836 837 838 839 840 841 842 843 844 845 846 847 848 849 850 851 852 853 854 855 856 857 858 859 860 861 862 863 864 865 866 867 868 869 870 871 872 873 874 875 876 877 878 879 880 881 882 883 884 885 886 887 888 889 890 891 892 893 894 895 896 897 898 899 900 901 902 903 904 905 906 907 908 909 910 911 912 913 914 915 916 917 918 919 920 921 922 923 924 925 926 927 928 929 930 931 932 933 934 935 936 937 938 939 940 941 942 943 944 945 946 947 948 949 950 951 952 953 954 955 956 957 958 959 960 961 962 963 964 965 966 967 968 969 970 971 972 973 974 975 976 977 978 979 980 981 982 983 984 985 986 987 988 989 990 991 992 993 994 995 996 997 998 999 1000 1001 1002 1003 1004 1005 1006 1007 1008 1009 1010 1011 1012 1013 1014 1015 1016 1017 1018 1019 1020 1021 1022 1023 1024 1025 1026 1027 1028 1029 1030 1031 1032 1033 1034 1035 1036 1037 1038 1039 1040 1041 1042 1043 1044 1045 1046 1047 1048 1049 1050 1051 1052 1053 1054 1055 1056 1057 1058 1059 1060 1061 1062 1063 1064 1065 1066 1067 1068 1069 1070 1071 1072 1073 1074 1075 1076 1077 1078 1079 1080 1081 1082 1083 1084 1085 1086 1087 1088 1089 1090 1091 1092 1093 1094 1095 1096 1097 1098 1099 1100 1101 1102 1103 1104 1105 1106 1107 1108 1109 1110 1111 1112 1113 1114 1115 1116 1117 1118 1119 1120 1121 1122 1123 1124 1125 1126 1127 1128 1129 1130 1131 1132 1133 1134 1135 1136 1137 1138 1139 1140 1141 1142 1143 1144 1145 1146 1147 1148 1149 1150 1151 1152 1153 1154 1155 1156 1157 1158 1159 1160 1161 1162 1163 1164 1165 1166 1167 1168 1169 1170 1171 1172 1173 1174 1175 1176 1177 1178 1179 1180 1181 1182 1183 1184 1185 1186 1187 1188 1189 1190 1191 1192 1193 1194 1195 1196 1197 1198 1199 1200 1201 1202 1203 1204 1205 1206 1207 1208 1209 1210 1211 1212 1213 1214 1215 1216 1217 1218 1219 1220 1221 1222 1223 1224 1225 1226 1227 1228 1229 1230 1231 1232 1233 1234 1235 1236 1237 1238 1239 1240 1241 1242 1243 1244 1245 1246 1247 1248 1249 1250 1251 1252 1253 1254 1255 1256 1257 1258 1259 1260 1261 1262 1263 1264 1265 1266 1267 1268 1269 1270 1271 1272 1273 1274 1275 1276 1277 1278 1279 1280 1281 1282 1283 1284 1285 1286 1287 1288 1289 1290 1291 1292 1293 1294 1295 1296 1297 1298 1299 1300 1301 1302 1303 1304 1305 1306 1307 1308 1309 1310 1311 1312 1313 1314 1315 1316 1317 1318 1319 1320 1321 1322 1323 1324 1325 1326 1327 1328 1329 1330 1331 1332 1333 1334 1335 1336 1337 1338 1339 1340 1341 1342 1343 1344 1345 1346 1347 1348 1349 1350 1351 1352 1353 1354 1355 1356 1357 1358 1359 1360 1361 1362 1363 1364 1365 1366 1367 1368 1369 1370 1371 1372 1373 1374 1375 1376 1377 1378 1379 1380 1381 1382 1383 1384 1385 1386 1387 1388 1389 1390 1391 1392 1393 1394 1395 1396 1397 1398 1399 1400 1401 1402 1403 1404 1405 1406 1407 1408 1409 1410 1411 1412 1413 1414 1415 1416 1417 1418 1419 1420 1421 1422 1423 1424 1425 1426 1427 1428 1429 1430 1431 1432 1433 1434 1435 1436 1437 1438 1439 1440 1441 1442 1443 1444 1445 1446 1447 1448 1449 1450 1451 1452 1453 1454 1455 1456 1457 1458 1459 1460 1461 1462 1463 1464 1465 1466 1467 1468 1469 1470 1471 1472 1473 1474 1475 1476 1477 1478 1479 1480 1481 1482 1483 1484 1485 1486 1487 1488 1489 1490 1491 1492 1493 1494 1495 1496 1497 1498 1499 1500 1501 1502 1503 1504 1505 1506 1507 1508 1509 1510 1511 1512 1513 1514 1515 1516 1517 1518 1519 1520 1521 1522 1523 1524 1525 1526 1527 1528 1529 1530 1531 1532 1533 1534 1535 1536 1537 1538 1539 1540 1541 1542 1543 1544 1545 1546 1547 1548 1549 1550 1551 1552 1553 1554 1555 1556 1557 1558 1559 1560 1561 1562 1563 1564 1565 1566 1567 1568 1569 1570 1571 1572 1573 1574 1575 1576 1577 1578 1579 1580 1581 1582 1583 1584 1585 1586 1587 1588 1589 1590 1591 1592 1593 1594 1595 1596 1597 1598 1599 1600 1601 1602 1603 1604 1605 1606 1607 1608 1609 1610 1611 1612 1613 1614 1615 1616 1617 1618 1619 1620 1621 1622 1623 1624 1625 1626 1627 1628 1629 1630 1631 1632 1633 1634 1635 1636 1637 1638 1639 1640 1641 1642 1643 1644 1645 1646 1647 1648 1649 1650 1651 1652 1653 1654 1655 1656 1657 1658 1659 1660 1661 1662 1663 1664 1665 1666 1667 1668 1669 1670 1671 1672 1673 1674 1675 1676 1677 1678 1679 1680 1681 1682 1683 1684 1685 1686 1687 1688 1689 1690 1691 1692 1693 1694 1695 1696 1697 1698 1699 1700 1701 1702 1703 1704 1705 1706 1707 1708 1709 1710 1711 1712 1713 1714 1715 1716 1717 1718 1719 1720 1721 1722 1723 1724 1725 1726 1727 1728 1729 1730 1731 1732 1733 1734 1735 1736 1737 1738 1739 1740 1741 1742 1743 1744 1745 1746 1747 1748 1749 1750 1751 1752 1753 1754 1755 1756 1757 1758 1759 1760 1761 1762 1763 1764 1765 1766 1767 1768 1769 1770 1771 1772 1773 1774 1775 1776 1777 1778 1779 1780 1781 1782 1783 1784 1785 1786 1787 1788 1789 1790 1791 1792 1793 1794 1795 1796 1797 1798 1799 1800 1801 1802 1803 1804 1805 1806 1807 1808 1809 1810 1811 1812 1813 1814 1815 1816 1817 1818 1819 1820 1821 1822 1823 1824 1825 1826 1827 1828 1829 1830 1831 1832 1833 1834 1835 1836 1837 1838 1839 1840 1841 1842 1843 1844 1845 1846 1847 1848 1849 1850 1851 1852 1853 1854 1855 1856 1857 1858 1859 1860 1861 1862 1863 1864 1865 1866 1867 1868 1869 1870 1871 1872 1873 1874 1875 1876 1877 1878 1879 1880 1881 1882 1883 1884 1885 1886 1887 1888 1889 1890 1891 1892 1893 1894 1895 1896 1897 1898 1899 1900 1901 1902 1903 1904 1905 1906 1907 1908 1909 1910 1911 1912 1913 1914 1915 1916 1917 1918 1919 1920 1921 1922 1923 1924 1925 1926 1927 1928 1929 1930 1931 1932 1933 1934 1935 1936 1937 1938 1939 1940 1941 1942 1943 1944 1945 1946 1947 1948 1949 1950 1951 1952 1953 1954 1955 1956 1957 1958 1959 1960 1961 1962 1963 1964 1965 1966 1967 1968 1969 1970 1971 1972 1973 1974 1975 1976 1977 1978 1979 1980 1981 1982 1983 1984 1985 1986 1987 1988 1989 1990 1991 1992 1993 1994 1995 1996 1997 1998 1999 2000 2001 2002 2003 2004 2005 2006 2007 2008 2009 2010 2011 2012 2013 2014 2015 2016 2017 2018 2019 2020 2021 2022 2023 2024 2025 2026 2027 2028 2029 2030 2031 2032 2033 2034 2035 2036 2037 2038 2039 2040 2041 2042 2043 204													

查看单用户权限，点击用户管理>单击右键>查看卡片权限，如图一；弹出图二所示页面，查看此用户对应设备的权限状态（允许或禁止）、卡片下发状态/人脸下发状态等信息。

人员定位	报表统计	数据管理	LED设计器	人脸识别	感知数据				
功能列表		序号	姓名	性别	班组名称	卡号	人脸数	权限列表	起始时间
设备管理		1	测试员	男	默认部门/			门禁控制设备-34,...	2019-11-29
班组管理		2	N17110...	男	默认部门/			门禁控制设备-34	2019-12-10
用户管理		3	N160429	男	默认部门/			---	2019-11-28
		4	N160427	男	默认部门/			---	2019-11-28
门禁权限		5	叶国雄	男	默认部门/			门禁控制设备-34,...	2019-12-01
公告管理		6	王刚	男	默认部门/测量班组	18110004	0	门禁控制设备-34,...	2019-11-28
		7	N17110...	男	默认部门/监理单位	17110111	0	门禁控制设备-34,...	2019-12-10
		8	N17110...	男	默认部门/监理单位	17110139	0	门禁控制设备-34,...	2019-12-10
		9	N17110...	男	默认部门/监理单位	17110129	0	门禁控制设备-34,...	2019-12-10

图一

隧道人员监控系统 V9.5.43

人员定位	报表统计	数据管理	LED设计器	人脸识别	感知数据									
功能列表		序号	姓名	班组名称	卡号	设备名称	权限状态	卡片状态	备用卡状态	人脸1状态	人脸2状态	人脸3状态	同步状态	更新时间
设备管理		1	测试员	默认部门/支护班组	160002	门禁控制设备-34	允许通过	未知状态	---	---	---	---	未同步	2019-12-11 18:25:19
班组管理		2	测试员	默认部门/支护班组	160002	人脸识别设备	允许通过	下发成功	---	下发成功	---	---	未同步	2019-12-11 18:24:45
用户管理														
门禁权限														
公告管理														

图二

门禁控制器批量下发权限：点击右键>批量下发卡片权限，针对门禁控制器使用，单纯下发权限，刷卡数据不记录。

2	张三	默认部门/喷浆班组	160001	门禁控制设备-34	允许通过	未知状态	---	---	---	未同步	2019-12-17 16:26:33
3	N160427	默认部门/测量班组	160427	门禁控制设备-34	禁止通过	未知状态	---	---	---	未同步	2019-12-17 16:26:20
4	N160429	默认部门/测量班组	160429	门禁控制设备-34	禁止通过	未知状态	---	---	---	未同步	2019-12-17 16:26:22
5	N160977	默认部门/支护班组	160977	门禁控制设备-34	允许通过	未知状态	---	---	---	未同步	2019-12-17 16:26:32
6	N16018...	默认部门/测量班组	16018588	门禁控制设备-34	允许通过	未知状态	---	---	---	未同步	2019-12-17 16:26:34
7	N16019...	默认部门/测量班组	16019486	门禁控制设备-34	允许通过	未知状态	---	---	---	未同步	2019-12-17 16:26:24
8	严敏	默认部门/管理人员	1	门禁控制设备-34	允许通过	未知状态	---	---	---	未同步	2019-12-17 16:26:28
9	朱青松	默认部门/监理单位	18120012	门禁控制设备-34	允许通过	未知状态	---	---	---	未同步	2019-12-17 16:26:31
10	史小兰	默认部门/二衬班组	18120016	门禁控制设备-34	允许通过	未知状态	---	---	---	未同步	2019-12-17 16:26:36
11	留下测试1	默认部门/电工班组	18120060	门禁控制设备-34	允许通过	未知状态	---	---	---	未同步	2019-12-17 16:26:25
12	陈思津	默认部门/支护班组	18120067	门禁控制设备-34	允许通过	未知状态	---	---	---	未同步	2019-12-17 16:26:39
13	留下测试2	默认部门/电工班组	18120073	门禁控制设备-34	允许通过	未知状态	---	---	---	未同步	2019-12-17 16:26:26
14	岳尧	默认部门/来宾人员	2	门禁控制设备-34	允许通过	未知状态	---	---	---	未同步	2019-12-17 16:26:22
15	王刚	默认部门/开挖班组	3	门禁控制设备-34	允许通过	未知状态	---	---	---	未同步	2019-12-17 16:26:30
16	留下测试3	默认部门/电工班组	4	门禁控制设备-34	允许通过	未知状态	---	---	---	未同步	2019-12-17 16:26:41
17	程梅	默认部门/监理单位	18120002	门禁控制设备-34	允许通过	未知状态	---	---	---	未同步	2019-12-17 16:26:20
18	张三	默认部门/喷浆班组	160001	门禁控制设备-34	允许通过	未知状态	---	---	---	未同步	2019-12-11 18:21:21
19	N160427	默认部门/测量班组	160427	门禁控制设备-34	允许通过	未知状态	---	---	---	未同步	2019-12-11 18:21:34
20	N160429	默认部门/测量班组	160429	门禁控制设备-34	允许通过	未知状态	---	---	---	未同步	2019-12-16 10:44:52
21	N160977	默认部门/支护班组	160977	门禁控制设备-34	允许通过	未知状态	---	---	---	未同步	2019-12-11 18:21:36
22	叶国雄	默认部门/支护班组	18110005	门禁控制设备-34	允许通过	未知状态	---	---	---	未同步	2019-12-17 16:26:34
23	N16018...	默认部门/测量班组	16018588	门禁控制设备-34	允许通过	未知状态	---	---	---	未同步	2019-12-16 10:44:58
24	N16019...	默认部门/测量班组	16019486	人脸识别设备	允许通过	未知状态	---	---	---	未同步	2019-12-16 10:45:02
25	严敏	默认部门/管理人员	1	人脸识别设备	允许通过	未知状态	---	---	---	未同步	2019-12-17 16:26:41

7.4.5 公告管理

公告管理，依次点击数据管理>公告管理，添加或者修改公告内容，本页公告内容可与 LED 大屏联动显示，修改公告内容后显示屏信息自动更新。如下图所示。

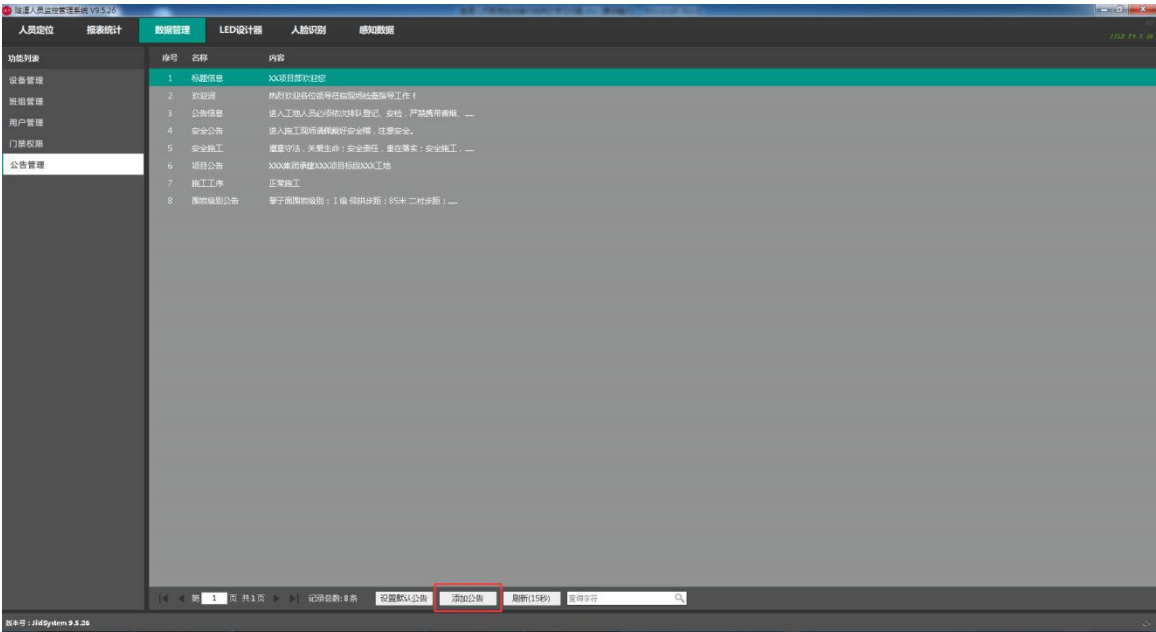

7.5 配置定位设备（需打开插件）

7.5.1 配置定位地图属性

配置定位地图属性：点击定位设备>点击地图空白位置，配置地图比例：（默认 0-9 级，需解压地图或者地图切片）；**宽度缩放比：（1：10）；高度缩放比：（1：40）**；显示表格（开启或关闭）；信号丢失时间（默认 120 秒）；(0,0) 位置偏移量；默认显示地图缩放等级、其他参数选择默认设置。如下图所示。备注：比例和偏移量根据切片地图文件确定。**缩放比=实际表示距离值除以 1：1 情况下测距值。**

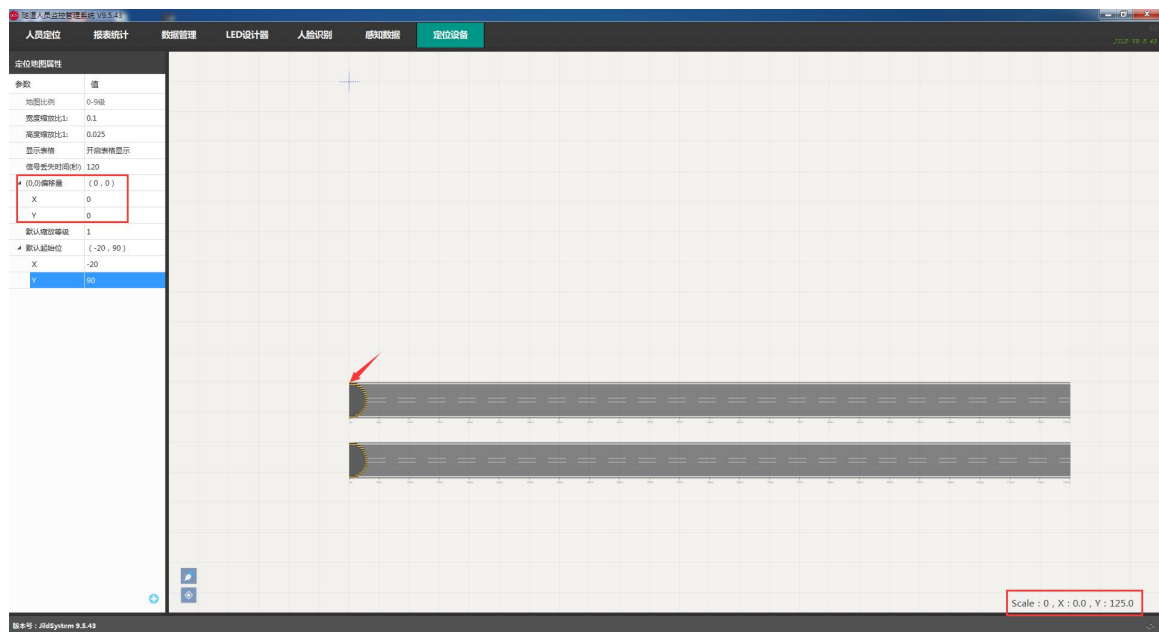

7.5.2 地图测距

地图测距：点击地图页面左下角  图标打开测距功能，快捷键（ctrl+r）；点击地图选择测距起点，双击选择终点即可。移动地图或者按 ESC 键退出测距。如下图所示。

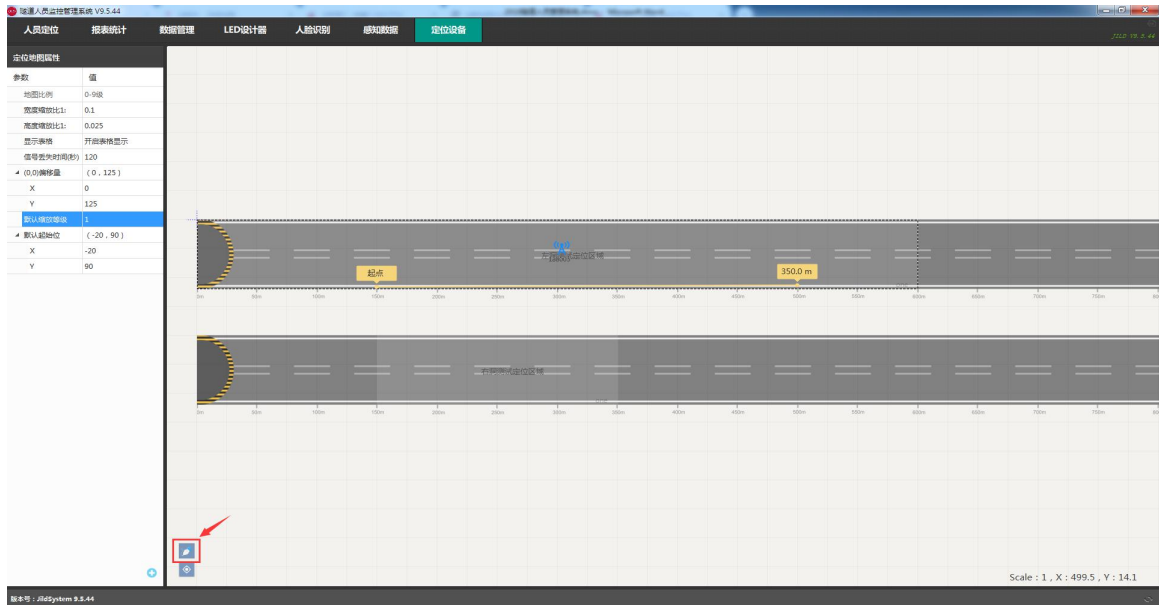

7.5.3 添加修改 Zigbee 定位信号围栏

添加 Zigbee 定位信号围栏，单击定位地图属性页面下方  图标，依次添加信号围栏；信号围栏默认从上到下添加。单击选中需要配置的信号围栏，录入围栏名称；选择选择定位类型一维定位/模拟二维；录入起始坐标和宽度、高度数据。如下图所示。

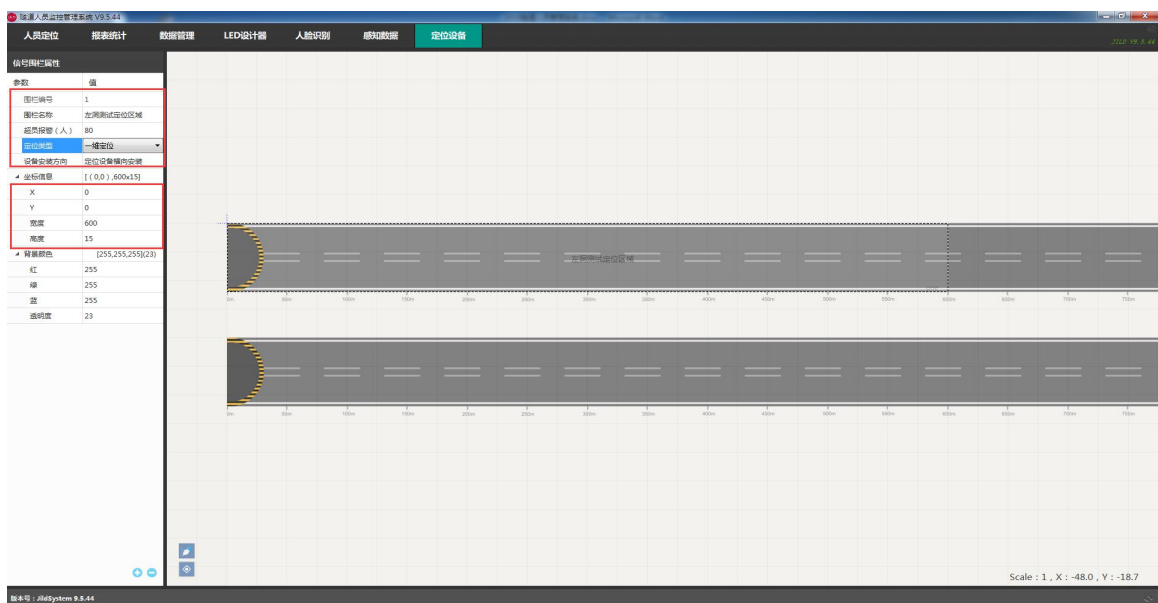

添加 Zigbee 定位基站：选中需要添加基站的信号围栏，点击页面下方  图标，选择需要添加的基

站，点击确定保存退出。如下图所示。

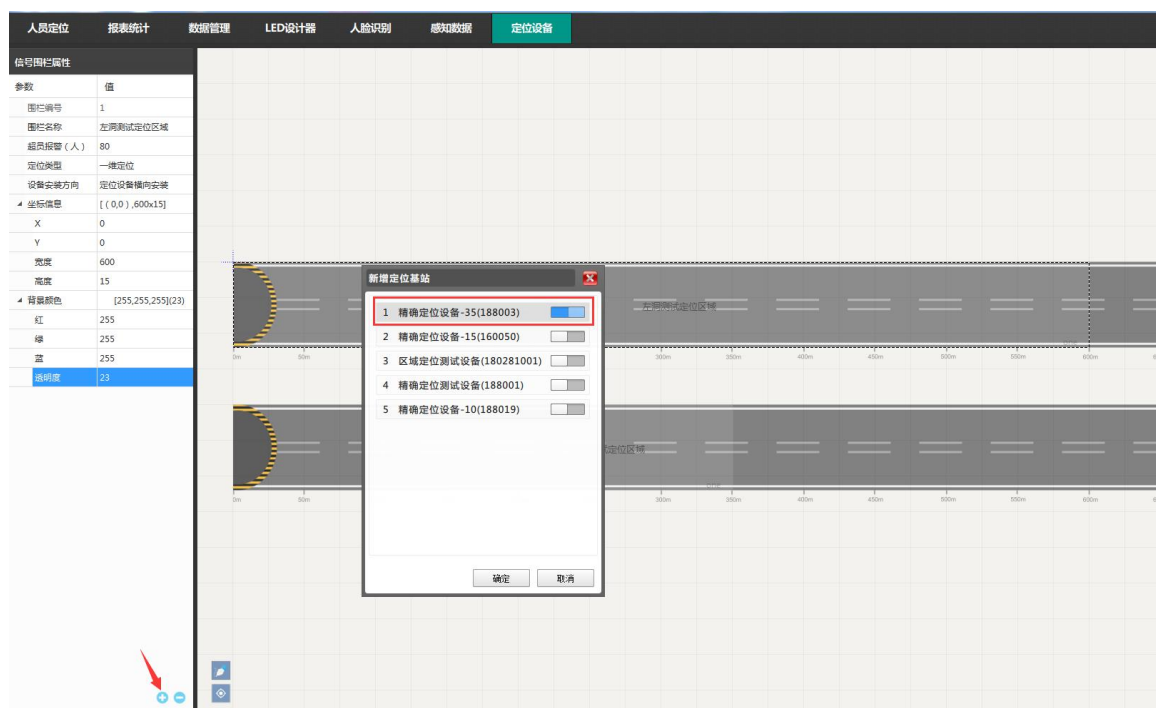

修改 Zigbee 定位基站配置：点击选中需要配置的基站，录入信号消失间隔时间、天线误差值和设备安装

装高度；修改基站坐标信息。如下图所示。备注：天线误差值需要实际校正。

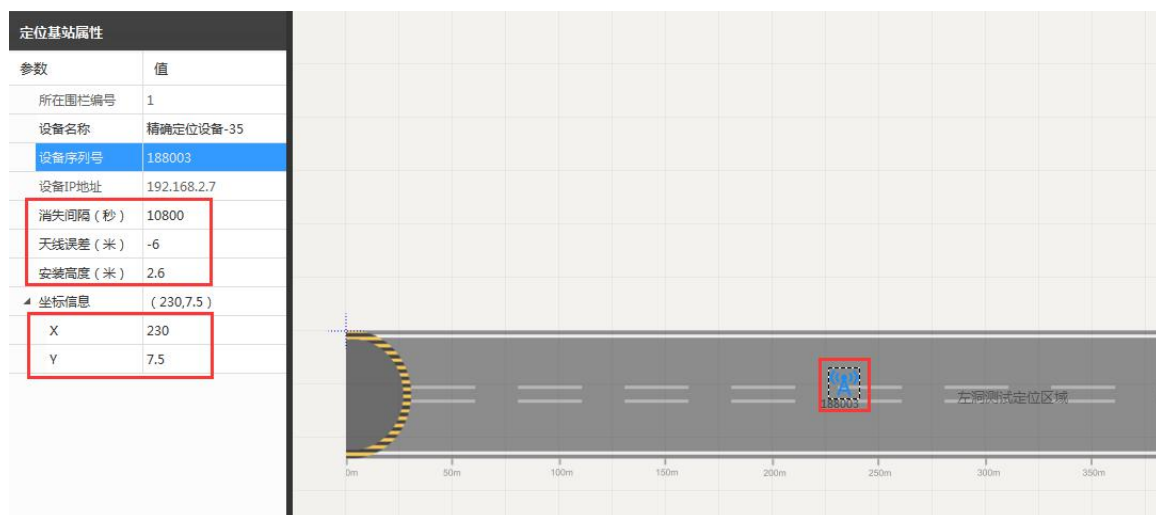

7.5.4 添加修改区域定位信号围栏

添加修改区域定位信号围栏：单击定位地图属性页面下方  图标，添加信号围栏；信号围栏默认从

上到下添加。单击选中需要配置的信号围栏，录入围栏名称；选择选择定位类型一维定位/模拟二维；录入

起始坐标和宽度、高度数据。如下图所示。

添加区域定位基站：选中需要添加基站的信号围栏，点击页面下方  图标，选择需要添加的基站，点击确定保存退出。如下图所示。

修改区域定位基站信息：点击选中需要配置的基站，录入信号消失间隔时间、天线误差值（用于区分定位方向）和设备安装高度；修改基站坐标信息。如下图所示。

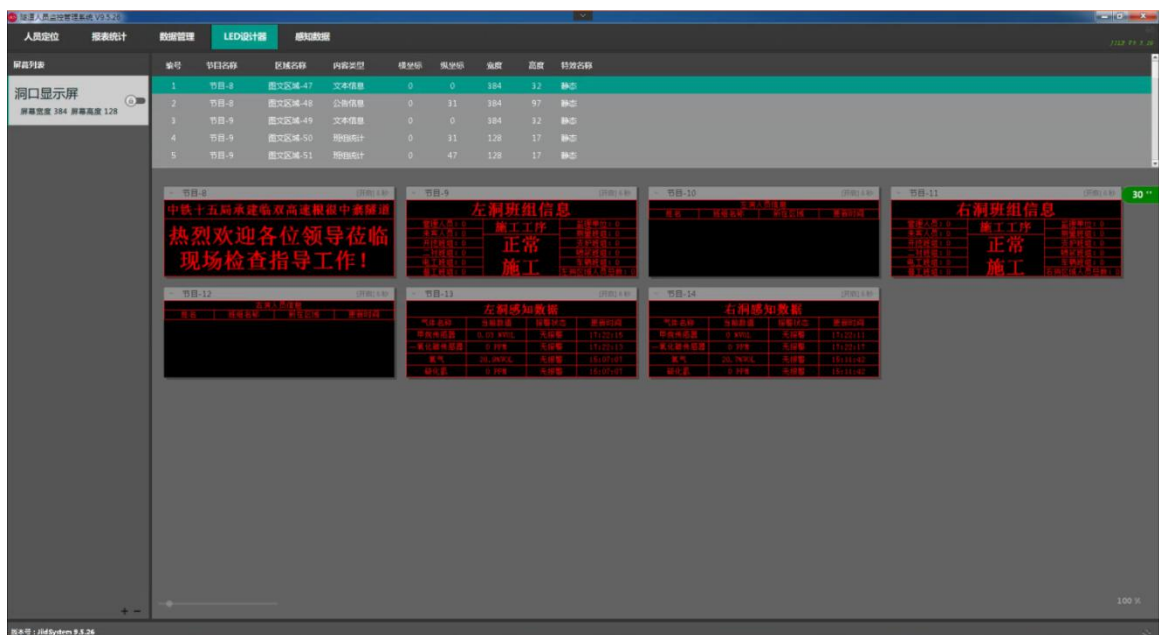

7.6 LED 设计器

查看设置内容：点击 LED 设计器查看控制器状态（离线红黄闪烁）、屏幕尺寸、节目内容预览、显示状态（开启/暂停）、刷新倒计时。如下图所示。

暂停/开启 LED 屏节目，点击 LED 设计器>选中洞口显示屏>打开解锁按钮  >单击需要配置的

节目左上角图标  >修改节目参数>当前状态>选择暂停/正常使用即可；当前页面可修改节目名称、显示状态、节目显示时长等内容。如下图所示。

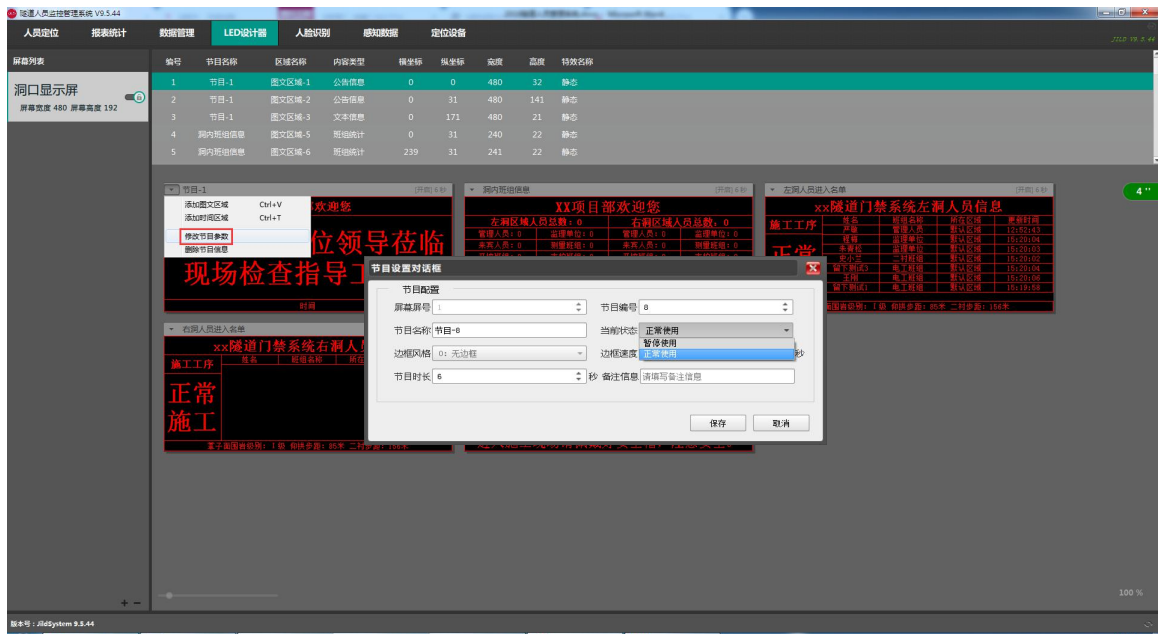

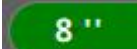
显示屏节目刷新：分两种刷新方式，节目顺序刷新/数据变化刷新，如图一。节目顺序刷新：根据所有正常显示节目累计时间值循环刷新；数据变化刷新：当有最新数据返回时刷新，显示屏更新到第一屏显示。两种刷新方式都支持倒计时归零自动刷新；点击右侧图标  可手动刷新节目数据。如图二所示。

7.7 报表统计

图表统计，依次点击报表统计>图标统计，显示有效期内（默认 6 小时内）各班组的人数、区域人数、每天的出勤人数统计信息，如下图所示。

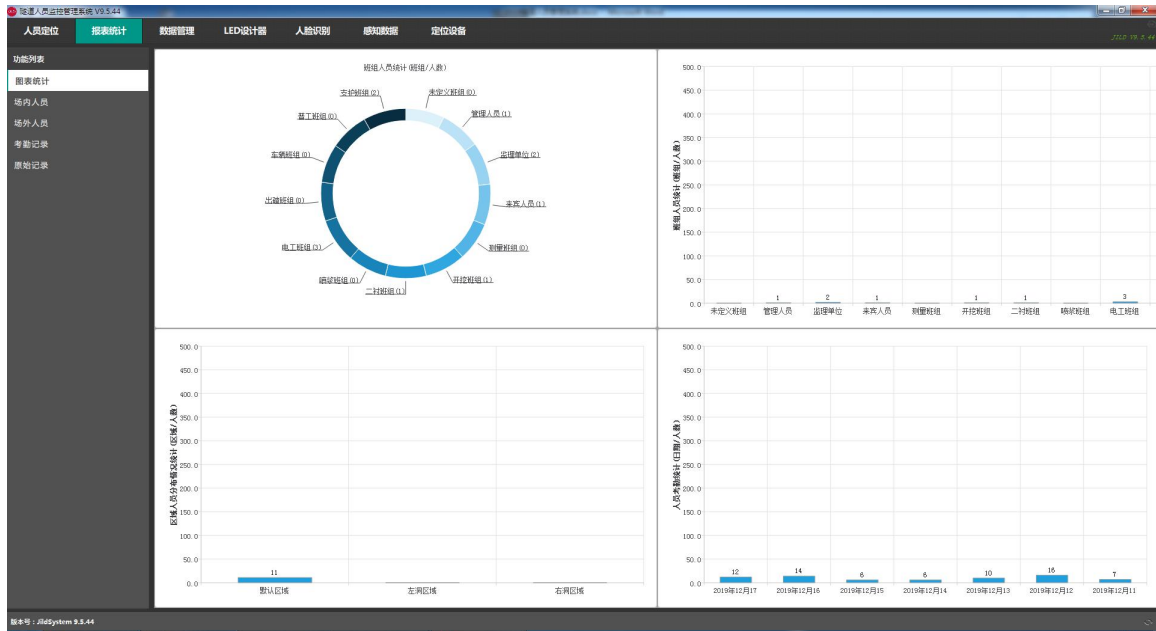

查看场内人员详细信息，依次点击报表统计>场内人员，显示有效期内（默认 6 小时内）人员详细信息，含姓名、部门班组、通过区域、通过设备、入场时长、更新时间等信息，支持数据导出，支持分区域和指定查询。如下图所示。

功能列表	编号	姓名	性别	所属名称	卡号	所在区域	通过设备	联系电话	入场时长	更新时间	备注描述
场内人员	1	刘世江	男	默认部门/默认	160255	默认区域	通道二	---	48151分	2019-10-12 05:30:34	刷卡开门
	2	廖幸福	男	默认部门/默认	160378	默认区域	通道一	---	38126分	2019-10-12 06:56:23	刷卡开门
	3	刘世江	男	默认部门/默认	160530	默认区域	通道一	---	38125分	2019-10-12 06:57:23	刷卡开门
	4	张保民	男	默认部门/默认	160091	默认区域	通道一	---	38124分	2019-10-12 06:57:57	刷卡开门
	5	杨小琴	女	默认部门/默认	160496	默认区域	通道二	---	38124分	2019-10-12 06:58:02	刷卡开门
	6	潘明清	男	默认部门/默认	160326	默认区域	通道一	---	38124分	2019-10-12 06:58:13	刷卡开门
	7	张峰全	男	默认部门/默认	160090	默认区域	通道一	---	38124分	2019-10-12 06:58:23	刷卡开门
	8	陈茂军	男	默认部门/默认	160066	默认区域	通道二	---	38124分	2019-10-12 06:58:34	刷卡开门
	9	何志文	男	默认部门/默认	160448	默认区域	通道一	---	38122分	2019-10-12 07:00:00	刷卡开门
	10	王金枝	女	默认部门/默认	160067	默认区域	通道二	---	38122分	2019-10-12 07:00:11	刷卡开门
	11	李中贵	男	默认部门/默认	160259	默认区域	通道二	---	38122分	2019-10-12 07:00:16	刷卡开门
	12	谢海成	男	默认部门/默认	160137	默认区域	通道二	---	38115分	2019-10-12 07:07:12	刷卡开门
	13	周正权	男	默认部门/默认	160215	默认区域	通道二	---	38114分	2019-10-12 07:08:25	刷卡开门
	14	任永强	男	默认部门/默认	160415	默认区域	通道二	---	38111分	2019-10-12 07:11:09	刷卡开门
	15	赵永红	男	默认部门/默认	160214	默认区域	通道二	---	38106分	2019-10-12 07:15:35	刷卡开门
	16	戴国强	男	默认部门/默认	160473	默认区域	通道二	---	28154分	2019-10-12 07:28:30	刷卡开门
	17	陈光友	男	默认部门/默认	160230	默认区域	通道二	---	28153分	2019-10-12 07:28:14	刷卡开门
	18	刘江国	男	默认部门/默认	160142	默认区域	通道二	---	28153分	2019-10-12 07:28:19	刷卡开门
	19	秦俊才	男	默认部门/默认	160087	默认区域	通道一	---	28144分	2019-10-12 07:39:09	刷卡开门
	20	胡飞龙	男	默认部门/默认	160013	默认区域	通道一	---	28142分	2019-10-12 07:40:21	刷卡开门
	21	刘俊	男	默认部门/默认	160486	默认区域	通道一	---	28136分	2019-10-12 07:46:22	刷卡开门
	22	周云阳	男	默认部门/默认	160308	默认区域	通道二	---	28129分	2019-10-12 07:52:55	刷卡开门
	23	刘国春	男	默认部门/默认	160525	默认区域	通道一	---	28129分	2019-10-12 07:53:01	刷卡开门
	24	谢永光	男	默认部门/默认	160468	默认区域	通道二	---	28127分	2019-10-12 07:54:37	刷卡开门
	25	罗明云	男	默认部门/默认	160507	默认区域	通道二	---	28127分	2019-10-12 07:54:59	刷卡开门
	26	李明全	男	默认部门/默认	160513	默认区域	通道一	---	28127分	2019-10-12 07:55:33	刷卡开门
	27	王攀	男	默认部门/默认	160517	默认区域	通道二	---	28124分	2019-10-12 07:58:29	刷卡开门
	28	吴德彬	男	默认部门/默认	160070	默认区域	通道一	---	28123分	2019-10-12 07:59:29	刷卡开门
	29	陈德林	男	默认部门/默认	160073	默认区域	通道一	---	28123分	2019-10-12 07:59:40	刷卡开门

数据源统计

数据整理

LED设计器

人脸识别

2022-10-09 15:58:42

功能列表

报表统计

场内人员

场外人员

考勤记录

原始记录

编号	姓名	性别	班组名称	卡号	通行区域	通过设备	联系电话	刷卡时间	刷卡描述
1	郑永刚	男	默认部门/施工班组	11926731	默认区域	人脸识别设备...	---	2019-10-12 10:54:30	人脸识别出场
2	任梅英	女	默认部门/施工班组	10532403	默认区域	人脸识别设备...	---	2019-10-12 10:29:11	人脸识别出场
3	莫文宇	男	默认部门/智能班组	7128770	默认区域	人脸识别设备...	---	2019-10-12 10:27:44	人脸识别出场
4	曹汉波	男	默认部门/施工班组	7927267	默认区域	人脸识别设备...	---	2019-10-12 10:25:42	人脸识别出场
5	贾文清	男	默认部门/施工班组	9741121	默认区域	人脸识别设备...	---	2019-10-12 10:25:33	人脸识别出场
6	曹汉军	男	默认部门/施工班组	9741124	默认区域	人脸识别设备...	---	2019-10-12 10:25:26	人脸识别出场
7	田文忠	男	默认部门/保安	5305931	默认区域	人脸识别设备...	---	2019-10-12 10:21:01	人脸识别出场
8	黄迪强	男	默认部门/施工班组	19133570	默认区域	人脸识别设备...	---	2019-10-12 10:04:00	人脸识别出场
9	何大兵	男	默认部门/维修班组	1700448	默认区域	人脸识别设备...	---	2019-10-12 10:02:22	人脸识别出场
10	周建	男	默认部门/施工班组	9014315	默认区域	人脸识别设备...	---	2019-10-12 09:47:26	人脸识别出场
11	郭永珍	女	默认部门/管理工人	21329058	默认区域	人脸识别设备...	---	2019-10-12 09:43:39	人脸识别出场
12	康文华	男	默认部门/施工班组	1042694	默认区域	人脸识别设备...	---	2019-10-12 09:41:53	人脸识别出场
13	李勇通	男	默认部门/木工班组	17824954	默认区域	人脸识别设备...	---	2019-10-12 09:41:34	人脸识别出场
14	解中国	男	默认部门/木工班组	9741034	默认区域	人脸识别设备...	---	2019-10-12 09:38:56	人脸识别出场
15	苏炳虎	男	默认部门/信号班组	4612359	默认区域	人脸识别设备...	---	2019-10-12 09:29:40	人脸识别出场
16	杨凤胜	男	默认部门/库方	3940746	默认区域	人脸识别设备...	---	2019-10-12 09:29:29	人脸识别出场
17	陈建林	男	默认部门/管理工人	13933668	默认区域	人脸识别设备...	---	2019-10-12 09:25:00	人脸识别出场
18	方功德	男	默认部门/库方	17630571	默认区域	人脸识别设备...	---	2019-10-12 09:08:43	人脸识别出场
19	黄海巧	男	默认部门/库方	16332375	默认区域	人脸识别设备...	---	2019-10-12 09:00:54	人脸识别出场
20	王有财	男	默认部门/库方	10134306	默认区域	人脸识别设备...	---	2019-10-12 08:47:22	人脸识别出场
21	冯华华	男	默认部门/木工班组	9741261	默认区域	人脸识别设备...	---	2019-10-12 08:42:16	人脸识别出场
22	肖国兴	男	默认部门/库方	8335179	默认区域	人脸识别设备...	---	2019-10-12 08:23:49	人脸识别出场
23	向超	男	默认部门/智能班组	9741254	默认区域	人脸识别设备...	---	2019-10-12 08:22:28	人脸识别出场
24	肖恒平	男	默认部门/库方	5132650	默认区域	人脸识别设备...	---	2019-10-12 08:21:50	人脸识别出场
25	杨付主	男	默认部门/库方	5729809	默认区域	人脸识别设备...	---	2019-10-12 08:05:45	人脸识别出场
26	田英英	女	默认部门/库方	7026738	默认区域	人脸识别设备...	---	2019-10-12 07:00:40	人脸识别出场
27	罗智	男	默认部门/库方	2339614	---	---	---	---	状态未知
28	郭建虎	男	默认部门/库方	8134171	---	---	---	---	状态未知
29	王阳波	女	默认部门/管理工人	11929795	---	---	---	---	状态未知

1

共 18 条

记录总数: 508 条

导出Excel

删除(15条)

默认区域

返回字序

[illegible]

人员定位

报表统计

数据管理

LED设计器

感知数据

功能列表

图表统计

场内人员

场外人员

考勤记录

原始记录

序号	姓名	所属名称	卡号	通过区域	通过位置	进出状态	刷卡时间	刷卡描述	同步状态
1	N160088	新从部门-网络中心...	160088	右洞区域	右洞出洞	出洞	2019-10-09 16:48:26	区域考勤出洞	未同步
2	N160289	新从部门-网络中心...	160289	右洞区域	右洞出洞	出洞	2019-10-09 16:14:15	区域考勤出洞	未同步
3	N160224	新从部门-网络中心...	160224	右洞区域	右洞定位设备	其他	2019-10-09 15:19:57	定位设备刷新	未同步
4	N160224	新从部门-网络中心...	160224	右洞区域	右洞定位设备	其他	2019-10-09 15:19:45	定位设备刷新	未同步
5	N160224	新从部门-网络中心...	160224	右洞区域	右洞定位设备	其他	2019-10-09 15:19:33	定位设备刷新	未同步
6	N160224	新从部门-网络中心...	160224	右洞区域	右洞定位设备	其他	2019-10-09 15:19:22	定位设备刷新	未同步
7	N160224	新从部门-网络中心...	160224	右洞区域	右洞定位设备	其他	2019-10-09 15:18:02	定位设备刷新	未同步
8	N160224	新从部门-网络中心...	160224	右洞区域	右洞定位设备	其他	2019-10-09 15:18:09	定位设备刷新	未同步
9	N160224	新从部门-网络中心...	160224	右洞区域	右洞定位设备	其他	2019-10-09 15:17:35	定位设备刷新	未同步
10	N160224	新从部门-网络中心...	160224	右洞区域	右洞定位设备	其他	2019-10-09 15:17:08	定位设备刷新	未同步
11	N160224	新从部门-网络中心...	160224	右洞区域	右洞定位设备	其他	2019-10-09 15:16:45	定位设备刷新	未同步
12	N160224	新从部门-网络中心...	160224	右洞区域	右洞定位设备	其他	2019-10-09 15:16:22	定位设备刷新	未同步
13	N160224	新从部门-网络中心...	160224	右洞区域	右洞定位设备	其他	2019-10-09 15:16:11	定位设备刷新	未同步
14	N160224	新从部门-网络中心...	160224	右洞区域	右洞定位设备	其他	2019-10-09 15:16:00	定位设备刷新	未同步
15	N160224	新从部门-网络中心...	160224	右洞区域	右洞定位设备	其他	2019-10-09 15:15:48	定位设备刷新	未同步
16	N160224	新从部门-网络中心...	160224	右洞区域	右洞定位设备	其他	2019-10-09 15:15:32	定位设备刷新	未同步
17	N160224	新从部门-网络中心...	160224	右洞区域	右洞定位设备	其他	2019-10-09 15:15:21	定位设备刷新	未同步
18	N160224	新从部门-网络中心...	160224	右洞区域	右洞定位设备	其他	2019-10-09 15:15:09	定位设备刷新	未同步
19	N160224	新从部门-网络中心...	160224	右洞区域	右洞定位设备	其他	2019-10-09 15:14:58	定位设备刷新	未同步
20	N160224	新从部门-网络中心...	160224	右洞区域	右洞定位设备	其他	2019-10-09 15:14:35	定位设备刷新	未同步
21	N160224	新从部门-网络中心...	160224	右洞区域	右洞定位设备	其他	2019-10-09 15:14:24	定位设备刷新	未同步
22	N160224	新从部门-网络中心...	160224	右洞区域	右洞定位设备	其他	2019-10-09 15:14:12	定位设备刷新	未同步
23	N160224	新从部门-网络中心...	160224	右洞区域	右洞定位设备	其他	2019-10-09 15:14:01	定位设备刷新	未同步
24	N160224	新从部门-网络中心...	160224	右洞区域	右洞定位设备	其他	2019-10-09 15:13:41	定位设备刷新	未同步
25	N160224	新从部门-网络中心...	160224	右洞区域	右洞定位设备	其他	2019-10-09 15:13:30	定位设备刷新	未同步
26	N160224	新从部门-网络中心...	160224	右洞区域	右洞定位设备	其他	2019-10-09 15:13:19	定位设备刷新	未同步
27	N160224	新从部门-网络中心...	160224	右洞区域	右洞定位设备	其他	2019-10-09 15:13:07	定位设备刷新	未同步
28	N160088	新从部门-网络中心...	160088	右洞出洞	出洞	2019-10-09 15:13:03	区域考勤出洞	未同步	
29	N160224	新从部门-网络中心...	160224	右洞区域	右洞定位设备	其他	2019-10-09 15:12:56	定位设备刷新	未同步

共 1 页 共 4652 条

记录总数:117501 条

清除原始记录

导出Excel

刷新(15秒)

默认区域

输入卡号或设备ID

版本: 1.04.0008.0.26

指定班组人员强制出场，依次点击报表统计>图表统计，当前页面空白处，按住鼠标左键往左边拉，选中需要出场的班组，点击右键>将该班组人员强制出场。如下图所示。

报表统计

数据管理

LED设计器

人脸识别

功能列表

图表统计

场内人员

场外人员

考勤记录

原始记录

序号	部门名称	员组名称	统计(人)
1	新从部门	管理人员	3
2	新从部门	运营单位	0
3	新从部门	测试人员	0
4	新从部门	通信班	11
5	新从部门	深圳恒大	14
6	新从部门	运营单位	0
7	新从部门	运营单位	0
8	新从部门	通信班	9
9	新从部门	维修班组	2
10	新从部门	三局智能班...	0
11	新从部门	供电内修	0
12	新从部门	输电	9
13	新从部门	供电中修电...	0
14	新从部门	多联机四川...	0
15	新从部门	电网调度班...	0
16	新从部门	四川维老人防	0
17	新从部门	施数字台旁旁	0
18	新从部门	系统5标气...	0
19	新从部门	中国铁建电...	0
20	新从部门	站前门	0
21		人员总数:	48

新从部门

通信班

维修班组

三局智能班...

供电内修

输电

供电中修电...

多联机四川...

电网调度班...

四川维老人防

施数字台旁旁

系统5标气...

中国铁建电...

站前门

人员总数:

新从部门

通信班

维修班组

三局智能班...

供电内修

输电

供电中修电...

多联机四川...

电网调度班...

四川维老人防

施数字台旁旁

系统5标气...

中国铁建电...

站前门

人员总数:

新从部门

通信班

维修班组

三局智能班...

供电内修

输电

供电中修电...

多联机四川...

电网调度班...

四川维老人防

施数字台旁旁

系统5标气...

中国铁建电...

站前门

人员总数:

新从部门

通信班

维修班组

三局智能班...

供电内修

输电

供电中修电...

多联机四川...

电网调度班...

四川维老人防

施数字台旁旁

系统5标气...

中国铁建电...

站前门

人员总数:

新从部门

通信班

维修班组

三局智能班...

供电内修

输电

供电中修电...

多联机四川...

电网调度班...

四川维老人防

施数字台旁旁

系统5标气...

中国铁建电...

站前门

人员总数:

新从部门

通信班

维修班组

三局智能班...

供电内修

输电

供电中修电...

多联机四川...

电网调度班...

四川维老人防

施数字台旁旁

系统5标气...

中国铁建电...

站前门

人员总数:

新从部门

通信班

维修班组

三局智能班...

供电内修

输电

供电中修电...

多联机四川...

电网调度班...

四川维老人防

施数字台旁旁

系统5标气...

中国铁建电...

站前门

人员总数:

新从部门

通信班

维修班组

三局智能班...

供电内修

输电

供电中修电...

多联机四川...

电网调度班...

四川维老人防

施数字台旁旁

系统5标气...

中国铁建电...

站前门

人员总数:

新从部门

通信班

维修班组

三局智能班...

供电内修

输电

供电中修电...

多联机四川...

电网调度班...

四川维老人防

施数字台旁旁

系统5标气...

中国铁建电...

站前门

人员总数:

新从部门

通信班

维修班组

三局智能班...

供电内修

输电

供电中修电...

多联机四川...

电网调度班...

四川维老人防

施数字台旁旁

系统5标气...

中国铁建电...

站前门

人员总数:

新从部门

通信班

维修班组

三局智能班...

供电内修

输电

供电中修电...

多联机四川...

电网调度班...

四川维老人防

施数字台旁旁

系统5标气...

中国铁建电...

站前门

人员总数:

新从部门

通信班

维修班组

三局智能班...

供电内修

输电

供电中修电...

多联机四川...

电网调度班...

四川维老人防

施数字台旁旁

系统5标气...

中国铁建电...

站前门

人员总数:

新从部门

通信班

维修班组

三局智能班...

供电内修

输电

供电中修电...

多联机四川...

电网调度班...

四川维老人防

施数字台旁旁

系统5标气...

中国铁建电...

站前门

人员总数:

新从部门

通信班

维修班组

三局智能班...

供电内修

输电

供电中修电...

多联机四川...

电网调度班...

四川维老人防

施数字台旁旁

系统5标气...

中国铁建电...

站前门

人员总数:

新从部门

通信班

维修班组

三局智能班...

供电内修

输电

供电中修电...

多联机四川...

电网调度班...

四川维老人防

施数字台旁旁

系统5标气...

中国铁建电...

站前门

人员总数:

新从部门

通信班

维修班组

三局智能班...

供电内修

输电

供电中修电...

多联机四川...

电网调度班...

四川维老人防

施数字台旁旁

系统5标气...

中国铁建电...

站前门

人员总数:

新从部门

通信班

维修班组

三局智能班...

供电内修

输电

供电中修电...

多联机四川...

电网调度班...

四川维老人防

施数字台旁旁

系统5标气...

中国铁建电...

站前门

人员总数:

新从部门

通信班

维修班组

三局智能班...

供电内修

输电

供电中修电...

多联机四川...

电网调度班...

四川维老人防

施数字台旁旁

系统5标气...

中国铁建电...

站前门

人员总数:

新从部门

通信班

维修班组

三局智能班...

供电内修

输电

供电中修电...

多联机四川...

电网调度班...

四川维老人防

施数字台旁旁

系统5标气...

中国铁建电...

站前门

人员总数:

新从部门

通信班

维修班组

三局智能班...

供电内修

输电

供电中修电...

多联机四川...

电网调度班...

四川维老人防

施数字台旁旁

系统5标气...

中国铁建电...

站前门

人员总数:

新从部门

通信班

维修班组

三局智能班...

供电内修

输电

供电中修电...

多联机四川...

电网调度班...

四川维老人防

施数字台旁旁

系统5标气...

中国铁建电...

站前门

人员总数:

新从部门

通信班

维修班组

三局智能班...

供电内修

输电

供电中修电...

多联机四川...

电网调度班...

四川维老人防

施数字台旁旁

系统5标气...

中国铁建电...

站前门

人员总数:

新从部门

通信班

维修班组

三局智能班...

供电内修

输电

供电中修电...

多联机四川...

电网调度班...

四川维老人防

施数字台旁旁

系统5标气...

中国铁建电...

站前门

人员总数:

新从部门

通信班

维修班组

三局智能班...

供电内修

输电

供电中修电...

多联机四川...

电网调度班...

四川维老人防

施数字台旁旁

系统5标气...

中国铁建电...

站前门

人员总数:

新从部门

通信班

维修班组

三局智能班...

供电内修

输电

供电中修电...

多联机四川...

电网调度班...

四川维老人防

施数字台旁旁

系统5标气...

中国铁建电...

站前门

人员总数:

新从部门

通信班

维修班组

三局智能班...

供电内修

输电

供电中修电...

多联机四川...

电网调度班...

四川维老人防

施数字台旁旁

系统5标气...

中国铁建电...

站前门

人员总数:

新从部门

通信班

维修班组

三局智能班...

供电内修

输电

供电中修电...

多联机四川...

电网调度班...

四川维老人防

施数字台旁旁

系统5标气...

中国铁建电...

站前门

人员总数:

新从部门

通信班

维修班组

三局智能班...

供电内修

输电

供电中修电...

多联机四川...

电网调度班...

四川维老人防

施数字台旁旁

系统5标气...

中国铁建电...

站前门

人员总数:

新从部门

通信班

维修班组

三局智能班...

供电内修

输电

供电中修电...

多联机四川...

电网调度班...

四川维老人防

施数字台旁旁

系统5标气...

中国铁建电...

站前门

人员总数:

新从部门

通信班

维修班组

三局智能班...

供电内修

输电

供电中修电...

多联机四川...

电网调度班...

四川维老人防

施数字台旁旁

系统5标气...

中国铁建电...

站前门

人员总数:

新从部门

通信班

维修班组

三局智能班...

供电内修

输电

供电中修电...

多联机四川...

电网调度班...

四川维老人防

施数字台旁旁

系统5标气...

中国铁建电...

站前门

人员总数:

新从部门

通信班

维修班组

三局智能班...

供电内修

输电

供电中修电...

多联机四川...

电网调度班...

四川维老人防

施数字台旁旁

系统5标气...

中国铁建电...

站前门

人员总数:

新从部门

通信班

维修班组

三局智能班...

供电内修

输电

供电中修电...

多联机四川...

电网调度班...

四川维老人防

施数字台旁旁

系统5标气...

中国铁建电...

站前门

人员总数:

新从部门

通信班

维修班组

三局智能班...

供电内修

输电

供电中修电...

多联机四川...

电网调度班...

四川维老人防

施数字台旁旁

系统5标气...

中国铁建电...

站前门

人员总数:

新从部门

通信班

维修班组

三局智能班...

供电内修

输电

供电中修电...

多联机四川...

电网调度班...

四川维老人防

施数字台旁旁

系统5标气...

中国铁建电...

站前门

人员总数:

新从部门

通信班

维修班组

三局智能班...

供电内修

输电

供电中修电...

多联机四川...

电网调度班...

四川维老人防

施数字台旁旁

系统5标气...

中国铁建电...

站前门

人员总数:

新从部门

通信班

维修班组

三局智能班...

供电内修

输电

供电中修电...

多联机四川...

电网调度班...

四川维老人防

施数字台旁旁

系统5标气...

中国铁建电...

站前门

人员总数:

新从部门

通信班

维修班组

三局智能班...

供电内修

输电

供电中修电...

多联机四川...

电网调度班...

四川维老人防

施数字台旁旁

系统5标气...

中国铁建电...

站前门

人员总数:

新从部门

通信班

维修班组

三局智能班...

供电内修

输电

供电中修电...

多联机四川...

电网调度班...

四川维老人防

施数字台旁旁

系统5标气...

中国铁建电...

站前门

人员总数:

新从部门

通信班

维修班组

三局智能班...

供电内修

输电

供电中修电...

多联机四川...

电网调度班...

四川维老人防

施数字台旁旁

系统5标气...

中国铁建电...

站前门

人员总数:

新从部门

通信班

维修班组

三局智能班...

供电内修

输电

供电中修电...

多联机四川...

电网调度班...

四川维老人防

施数字台旁旁

系统5标气...

中国铁建电...

站前门

人员总数:

新从部门

通信班

维修班组

三局智能班...

供电内修

输电

供电中修电...

多联机四川...

电网调度班...

四川维老人防

施数字台旁旁

系统5标气...

中国铁建电...

站前门

人员总数:

新从部门

通信班

维修班组

三局智能班...

供电内修

输电

供电中修电...

多联机四川...

电网调度班...

四川维老人防

施数字台旁旁

系统5标气...

中国铁建电...

站前门

人员总数:

新从部门

通信班

维修班组

三局智能班...

供电内修

输电

供电中修电...

多联机四川...

电网调度班...

四川维老人防

施数字台旁旁

系统5标气...

中国铁建电...

站前门

人员总数:

新从部门

通信班

维修班组

三局智能班...

供电内修

输电

供电中修电...

多联机四川...

电网调度班...

四川维老人防

施数字台旁旁

系统5标气...

中国铁建电...

站前门

人员总数:

新从部门

通信班

维修班组

三局智能班...

供电内修

输电

供电中修电...

多联机四川...

电网调度班...

四川维老人防

施数字台旁旁

系统5标气...

中国铁建电...

站前门

人员总数:

新从部门

通信班

维修班组

三局智能班...

供电内修

输电

供电中修电...

多联机四川...

电网调度班...

四川维老人防

施数字台旁旁

系统5标气...

中国铁建电...

站前门

人员总数:

新从部门

通信班

维修班组

三局智能班...

供电内修

输电

供电中修电...

多联机四川...

电网调度班...

四川维老人防

施数字台旁旁

系统5标气...

中国铁建电...

站前门

人员总数:

新从部门

通信班

维修班组

三局智能班...

供电内修

输电

供电中修电...

多联机四川...

电网调度班...

四川维老人防

施数字台旁旁

系统5标气...

中国铁建电...

站前门

人员总数:

新从部门

通信班

维修班组

三局智能班...

供电内修

输电

供电中修电...

多联机四川...

电网调度班...

四川维老人防

施数字台旁旁

系统5标气...

中国铁建电...

站前门

人员总数:

新从部门

通信班

维修班组

三局智能班...

供电内修

输电

供电中修电...

多联机四川...

电网调度班...

四川维老人防

施数字台旁旁

系统5标气...

中国铁建电...

站前门

人员总数:

新从部门

通信班

维修班组

三局智能班...

供电内修

输电

供电中修电...

多联机四川...

电网调度班...

四川维老人防

施数字台旁旁

系统5标气...

中国铁建电...

站前门

人员总数:

新从部门

通信班

维修班组

三局智能班...

供电内修

输电

供电中修电...

多联机四川...

电网调度班...

四川维老人防

施数字台旁旁

系统5标气...

中国铁建电...

站前门

人员总数:

新从部门

通信班

维修班组

三局智能班...

供电内修

输电

供电中修电...

多联机四川...

电网调度班...

四川维老人防

施数字台旁旁

系统5标气...

中国铁建电...

站前门

人员总数:

新从部门

通信班

维修班组

三局智能班...

供电内修

输电

供电中修电...

多联机四川...

电网调度班...

四川维老人防

施数字台旁旁

系统5标气...

中国铁建电...

站前门

人员总数:

新从部门

通信班

维修班组

三局智能班...

供电内修

输电

供电中修电...

多联机四川...

电网调度班...

四川维老人防

施数字台旁旁

系统5标气...

中国铁建电...

站前门

人员总数:

新从部门

通信班

维修班组

三局智能班...

供电内修

输电

供电中修电...

多联机四川...

电网调度班...

四川维老人防

施数字台旁旁

系统5标气...

中国铁建电...

站前门

人员总数:

新从部门

通信班

维修班组

三局智能班...

供电内修

输电

供电中修电...

多联机四川...

电网调度班...

四川维老人防

施数字台旁旁

系统5标气...

中国铁建电...

站前门

人员总数:

新从部门

通信班

维修班组

三局智能班...

供电内修

输电

供电中修电...

多联机四川...

电网调度班...

四川维老人防

施数字台旁旁

系统5标气...

中国铁建电...

站前门

人员总数:

新从部门

通信班

维修班组

三局智能班...

供电内修

输电

供电中修电...

多联机四川...

电网调度班...

四川维老人防

施数字台旁旁

系统5标气...

中国铁建电...

站前门

人员总数:

新从部门

通信班

维修班组

三局智能班...

供电内修

输电

供电中修电...

多联机四川...

电网调度班...

四川维老人防

施数字台旁旁

系统5标气...

中国铁建电...

站前门

人员总数:

新从部门

通信班

维修班组

三局智能班...

供电内修

输电

供电中修电...

多联机四川...

电网调度班...

四川维老人防

施数字台旁旁

系统5标气...

中国铁建电...

站前门

人员总数:

新从部门

通信班

维修班组

三局智能班...

供电内修

输电

供电中修电...

多联机四川...

电网调度班...

四川维老人防

施数字台旁旁

系统5标气...

中国铁建电...

站前门

人员总数:

新从部门

通信班

维修班组

三局智能班...

供电内修

输电

供电中修电...

多联机四川...

电网调度班...

四川维老人防

施数字台旁旁

系统5标气...

中国铁建电...

站前门

人员总数:

新从部门

通信班

维修班组

三局智能班...

供电内修

输电

供电中修电...

多联机四川...

电网调度班...

四川维老人防

施数字台旁旁

系统5标气...

中国铁建电...

站前门

人员总数:

新从部门

通信班

维修班组

三局智能班...

供电内修

输电

供电中修电...

多联机四川...

电网调度班...

四川维老人防

施数字台旁旁

系统5标气...

中国铁建电...

站前门

人员总数:

新从部门

通信班

维修班组

三局智能班...

供电内修

输电

供电中修电...

多联机四川...

电网调度班...

四川维老人防

施数字台旁旁

系统5标气...

中国铁建电...

站前门

人员总数:

新从部门

通信班

维修班组

三局智能班...

供电内修

输电

供电中修电...

多联机四川...

电网调度班...

四川维老人防

施数字台旁旁

系统5标气...

中国铁建电...

站前门

人员总数:

新从部门

通信班

维修班组

三局智能班...

供电内修

输电

供电中修电...

多联机四川...

电网调度班...

四川维老人防

施数字台旁旁

系统5标气...

中国铁建电...

站前门

人员总数:

新从部门

通信班

维修班组

三局智能班...

供电内修

输电

供电中修电...

多联机四川...

电网调度班...

四川维老人防

施数字台旁旁

系统5标气...

中国铁建电...

站前门

人员总数:

新从部门

通信班

维修班组

三局智能班...

供电内修

输电

供电中修电...

多联机四川...

电网调度班...

四川维老人防

施数字台旁旁

系统5标气...

中国铁建电...

站前门

人员总数:

新从部门

通信班

维修班组

三局智能班...

供电内修

输电

供电中修电...

多联机四川...

电网调度班...

四川维老人防

施数字台旁旁

系统5标气...

中国铁建电...

站前门

人员总数:

新从部门

通信班

维修班组

三局智能班...

供电内修

输电

供电中修电...

多联机四川...

电网调度班...

四川维老人防

施数字台旁旁

系统5标气...

中国铁建电...

站前门

人员总数:

新从部门

通信班

维修班组

三局智能班...

供电内修

输电

供电中修电...

多联机四川...

电网调度班...

四川维老人防

施数字台旁旁

系统5标气...

中国铁建电...

站前门

人员总数:

新从部门

通信班

维修班组

三局智能班...

供电内修

输电

供电中修电...

多联机四川...

电网调度班...

四川维老人防

施数字台旁旁

系统5标气...

中国铁建电...

站前门

人员总数:

新从部门

通信班

维修班组

三局智能班...

供电内修

输电

供电中修电...

多联机四川...

电网调度班...

四川维老人防

施数字台旁旁

系统5标气...

中国铁建电...

站前门

人员总数:

新从部门

通信班

维修班组

三局智能班...

供电内修

输电

供电中修电...

多联机四川...

电网调度班...

四川维老人防

施数字台旁旁

系统5标气...

中国铁建电...

站前门

人员总数:

新从部门

通信班

维修班组

三局智能班...

供电内修

输电

供电中修电...

多联机四川...

电网调度班...

四川维老人防

施数字台旁旁

系统5标气...

中国铁建电...

站前门

人员总数:

新从部门

通信班

维修班组

三局智能班...

供电内修

输电

供电中修电...

多联机四川...

电网调度班...

四川维老人防

施数字台旁旁

系统5标气...

中国铁建电...

站前门

人员总数:

新从部门

通信班

维修班组

三局智能班...

供电内修

输电

供电中修电...

多联机四川...

电网调度班...

四川维老人防

施数字台旁旁

系统5标气...

中国铁建电...

站前门

人员总数:

新从部门

通信班

维修班组

三局智能班...

供电内修

输电

供电中修电...

多联机四川...

电网调度班...

四川维老人防

施数字台旁旁

系统5标气...

中国铁建电...

站前门

人员总数:

新从部门

通信班

维修班组

三局智能班...

供电内修

输电

供电中修电...

多联机四川...

电网调度班...

四川维老人防

施数字台旁旁

系统5标气...

中国铁建电...

站前门

人员总数:

新从部门

通信班

维修班组

三局智能班...

供电内修

输电

供电中修电...

多联机四川...

电网调度班...

四川维老人防

施数字台旁旁

系统5标气...

中国铁建电...

站前门

人员总数:

新从部门

通信班

维修班组

三局智能班...

供电内修

输电

供电中修电...

多联机四川...

电网调度班...

四川维老人防

施数字台旁旁

系统5标气...

中国铁建电...

站前门

人员总数:

新从部门

通信班

维修班组

三局智能班...

供电内修

输电

供电中修电...

多联机四川...

电网调度班...

四川维老人防

施数字台旁旁

系统5标气...

中国铁建电...

站前门

人员总数:

新从部门

通信班

维修班组

三局智能班...

供电内修

输电

供电中修电...

多联机四川...

电网调度班...

四川维老人防

施数字台旁旁

系统5标气...

中国铁建电...

站前门

人员总数:

新从部门

通信班

维修班组

三局智能班...

供电内修

输电

供电中修电...

多联机四川...

电网调度班...

四川维老人防

施数字台旁旁

系统5标气...

中国铁建电...

站前门

人员总数:

新从部门

通信班

维修班组

三局智能班...

供电内修

输电

供电中修电...

多联机四川...

电网调度班...

四川维老人防

施数字台旁旁

系统5标气...

中国铁建电...

站前门

人员总数:

新从部门

通信班

维修班组

三局智能班...

供电内修

输电

供电中修电...

多联机四川...

电网调度班...

四川维老人防

施数字台旁旁

系统5标气...

中国铁建电...

站前门

人员总数:

新从部门

通信班

维修班组

三局智能班...

供电内修

输电

供电中修电...

多联机四川...

电网调度班...

四川维老人防

施数字台旁旁

系统5标气...

中国铁建电...

站前门

人员总数:

新从部门

通信班

维修班组

三局智能班...

供电内修

输电

供电中修电...

多联机四川...

电网调度班...

四川维老人防

施数字台旁旁

系统5标气...

中国铁建电...

站前门

人员总数:

新从部门

通信班

维修班组

三局智能班...

供电内修

输电

供电中修电...

多联机四川...

电网调度班...

四川维老人防

施数字台旁旁

系统5标气...

中国铁建电...

站

指定人员强制出场，依次点击报表统计>场内人员，选中需要强制出场的人员，点击右键选择“将该人员强制出场”，如下图所示。备注：入场 6 小时后人员未更新记录且无出场记录，软件强制将该人员出场。

报表统计	数据管理	LED设计器	人脸识别								
功能列表	编号	姓名	性别	班组名称	卡号	所在区域	通过设备	联系电话	入场时长	更新时间	刷卡描述
图表统计	1	刘世江	男	默认部门/铺轨	160255	默认区域	通道二	---	4时52分	2019-10-12 05:30:34	刷卡开门
场内人员	2	章幸福	男	默认部门/深圳博大	160378	默认区域	通道一	---	3时26分	2019-10-12 06:56:23	刷卡开门
	3	刘贵富	男	默认部门/鑫威顺	160530	默认区域	通道一	---	3时26分	2019-10-12 06:57:23	刷卡开门
场外人员	4	张保民	男	默认部门/深圳博大	160091	默认区域	通道一	---	3时25分	2019-10-12 06:57:57	刷卡开门
考勤记录	5	杨小琴	女	默认部门/深圳博大	160496	默认区域	通道二	---	3时25分	2019-10-12 06:58:02	刷卡开门
原始记录	6	潘明清	男	默认部门/深圳博大	160326	默认区域	通道一	---	3时25分	2019-10-12 06:58:13	刷卡开门
	7	张修全	男	默认部门/深圳博大	160090	默认区域	通道一	---	3时24分	2019-10-12 06:58:23	刷卡开门
	8	陈克宣	男	默认部门/深圳博大	160066	默认区域	通道二	---	3时24分	2019-10-12 06:58:34	刷卡开门
	9	何志文	男	默认部门/深圳博大	160448	默认区域	通道一	---	3时23分	2019-10-12 07:00:00	刷卡开门
	10	王金枝	女	默认部门/深圳博大	160067	默认区域	通道二	---	3时23分	2019-10-12 07:00:11	刷卡开门
	11	李中贵	男	默认部门/铺轨	16025	默认区域	通道二	---	3时22分	2019-10-12 07:00:16	刷卡开门
	12	梁治成	男	默认部门/深圳博大	160127	默认区域	通道一	---	3时16分	2019-10-12 07:07:12	刷卡开门
	13	吴正权	男	默认部门/深圳博大	160212	默认区域	通道一	---	3时14分	2019-10-12 07:08:25	刷卡开门
	14	任永强	男	默认部门/深圳博大	160415	默认区域	通道二	---	3时12分	2019-10-12 07:11:09	刷卡开门
	15	赵永红	男	默认部门/深圳博大	160214	默认区域	通道一	---	3时7分	2019-10-12 07:15:35	刷卡开门

清除原始记录，依次点击报表统计>原始记录>清除原始记录，输入保留记录天数点击确定即可，如下图所示。注：原始记录默认保留 3 天内数据。

隧道人员定位系统桌面版 V0.5.14

人员定位

报表统计

数据管理

LED设计器

人脸识别

感知数据

定位设备

功能列表

图表统计

场内人员

场外人员

考勤记录

原始记录

编号	姓名	班组名称	卡号	通过区域	通过设备	进出状态	刷卡时间	刷卡描述	同步状态
1	留下测试3	默认部门/电工班组	4	默认区域	精确定位设备	入场	2019-12-17 17:12:18	定位考勤入场	未同步
2	史小兰	默认部门/二衬班组	18120016	默认区域	精确定位设备	入场	2019-12-17 17:12:16	定位考勤入场	未同步
3	岳亮	默认部门/库内人员	2	默认区域	精确定位设备	入场	2019-12-17 17:12:16	定位考勤入场	未同步
4	陈思康	默认部门/支护班组	18120067	默认区域	精确定位设备	入场	2019-12-17 17:12:14	定位考勤入场	未同步
5	叶国雄	默认部门/支护班组	18110005	默认区域	精确定位设备	入场	2019-12-17 17:12:14	定位考勤入场	未同步
6	留下测试2	默认部门/电工班组	18120073	默认区域	精确定位设备	入场	2019-12-17 17:12:13	定位考勤入场	未同步
7	严敬	默认部门/管理人员	1	默认区域	精确定位设备	入场	2019-12-17 17:12:13	定位考勤入场	未同步
8	朱青松	默认部门/管理单位	18120012	默认区域	精确定位设备	入场	2019-12-17 17:12:12	定位考勤入场	未同步
9	留下测试1	默认部门/电工班组	18120060	默认区域	精确定位设备	入场	2019-12-17 17:12:12	定位考勤入场	未同步
10	王刚	默认部门/开挖班组	3	默认区域	精确定位设备	入场	2019-12-17 17:12:11	定位考勤入场	未同步
11	留下测试3	默认部门/电工班组	4	默认区域	精确定位设备	入场	2019-12-17 17:12:11	定位考勤入场	未同步
12	史小兰	默认部门/二衬班组	18120016	默认区域	精确定位设备	入场	2019-12-17 17:12:05	定位考勤入场	未同步
13	岳亮	默认部门/库内人员	2	默认区域	精确定位设备	入场	2019-12-17 17:12:05	定位考勤入场	未同步
14	陈思康	默认部门/支护班组	18120067	默认区域	精确定位设备	入场	2019-12-17 17:12:04	定位考勤入场	未同步
15	叶国雄	默认部门/支护班组	18110005	默认区域	精确定位设备	入场	2019-12-17 17:11:59	定位考勤入场	未同步
16	留下测试2	默认部门/电工班组	18120073	默认区域	精确定位设备	入场	2019-12-17 17:11:58	定位考勤入场	未同步
17	严敬	默认部门/管理人员	1	默认区域	精确定位设备	入场	2019-12-17 17:11:57	定位考勤入场	未同步
18	留下测试1	默认部门/电工班组	18120060	默认区域	精确定位设备	入场	2019-12-17 17:11:57	定位考勤入场	未同步
19	朱青松	默认部门/管理单位	18120012	默认区域	精确定位设备	入场	2019-12-17 17:11:57	定位考勤入场	未同步
20	王刚	默认部门/开挖班组	3	默认区域	精确定位设备	入场	2019-12-17 17:11:57	定位考勤入场	未同步
21	留下测试3	默认部门/电工班组	4	默认区域	精确定位设备	入场	2019-12-17 17:11:57	定位考勤入场	未同步
22	史小兰	默认部门/二衬班组	18120016	默认区域	精确定位设备	入场	2019-12-17 17:12:01	定位考勤入场	未同步
23	岳亮	默认部门/库内人员	2	默认区域	精确定位设备	入场	2019-12-17 17:12:01	定位考勤入场	未同步
24	陈思康	默认部门/支护班组	18120067	默认区域	精确定位设备	入场	2019-12-17 17:12:00	定位考勤入场	未同步
25	叶国雄	默认部门/支护班组	18110005	默认区域	精确定位设备	入场	2019-12-17 17:11:59	定位考勤入场	未同步
26	严敬	默认部门/管理人员	1	默认区域	精确定位设备	入场	2019-12-17 17:11:58	定位考勤入场	未同步
27	留下测试1	默认部门/电工班组	18120060	默认区域	精确定位设备	入场	2019-12-17 17:11:57	定位考勤入场	未同步
28	朱青松	默认部门/管理单位	18120012	默认区域	精确定位设备	入场	2019-12-17 17:11:57	定位考勤入场	未同步
29	王刚	默认部门/开挖班组	3	默认区域	精确定位设备	入场	2019-12-17 17:11:57	定位考勤入场	未同步

清除原始记录

清除原始记录

清除原始记录

清除原始记录

清除原始记录

清除原始记录

清除原始记录

清除原始记录

清除原始记录

清除原始记录

清除原始记录

清除原始记录

清除原始记录

清除原始记录

清除原始记录

清除原始记录

清除原始记录

清除原始记录

清除原始记录

清除原始记录

清除原始记录

清除原始记录

清除原始记录

清除原始记录

清除原始记录

清除原始记录

清除原始记录

清除原始记录

清除原始记录

清除原始记录

清除原始记录

清除原始记录

清除原始记录

清除原始记录

清除原始记录

清除原始记录

清除原始记录

清除原始记录

清除原始记录

清除原始记录

清除原始记录

清除原始记录

清除原始记录

清除原始记录

清除原始记录

清除原始记录

清除原始记录

清除原始记录

清除原始记录

清除原始记录

清除原始记录

清除原始记录

清除原始记录

清除原始记录

清除原始记录

清除原始记录

清除原始记录

清除原始记录

清除原始记录

清除原始记录

清除原始记录

清除原始记录

清除原始记录

清除原始记录

清除原始记录

清除原始记录

清除原始记录

清除原始记录

清除原始记录

清除原始记录

清除原始记录

清除原始记录

清除原始记录

清除原始记录

清除原始记录

清除原始记录

清除原始记录

清除原始记录

清除原始记录

清除原始记录

清除原始记录

清除原始记录

清除原始记录

清除原始记录

清除原始记录

清除原始记录

清除原始记录

清除原始记录

清除原始记录

清除原始记录

清除原始记录

清除原始记录

清除原始记录

清除原始记录

清除原始记录

清除原始记录

清除原始记录

清除原始记录

清除原始记录

清除原始记录

清除原始记录

清除原始记录

清除原始记录

清除原始记录

清除原始记录

清除原始记录

清除原始记录

清除原始记录

清除原始记录

清除原始记录

清除原始记录

清除原始记录

清除原始记录

清除原始记录

清除原始记录

清除原始记录

清除原始记录

清除原始记录

清除原始记录

清除原始记录

清除原始记录

清除原始记录

清除原始记录

清除原始记录

清除原始记录

清除原始记录

清除原始记录

清除原始记录

清除原始记录

清除原始记录

清除原始记录

清除原始记录

清除原始记录

清除原始记录

清除原始记录

清除原始记录

清除原始记录

清除原始记录

清除原始记录

清除原始记录

清除原始记录

清除原始记录

清除原始记录

清除原始记录

清除原始记录

清除原始记录

清除原始记录

清除原始记录

清除原始记录

清除原始记录

清除原始记录

清除原始记录

清除原始记录

清除原始记录

清除原始记录

清除原始记录

清除原始记录

清除原始记录

清除原始记录

清除原始记录

清除原始记录

清除原始记录

清除原始记录

清除原始记录

清除原始记录

清除原始记录

清除原始记录

清除原始记录

清除原始记录

清除原始记录

清除原始记录

清除原始记录

清除原始记录

清除原始记录

清除原始记录

清除原始记录

清除原始记录

清除原始记录

清除原始记录

清除原始记录

清除原始记录

清除原始记录

清除原始记录

清除原始记录

清除原始记录

清除原始记录

清除原始记录

清除原始记录

清除原始记录

清除原始记录

清除原始记录

清除原始记录

清除原始记录

清除原始记录

清除原始记录

清除原始记录

清除原始记录

清除原始记录

清除原始记录

清除原始记录

清除原始记录

清除原始记录

清除原始记录

清除原始记录

清除原始记录

清除原始记录

清除原始记录

清除原始记录

清除原始记录

清除原始记录

清除原始记录

清除原始记录

清除原始记录

清除原始记录

清除原始记录

清除原始记录

清除原始记录

清除原始记录

清除原始记录

清除原始记录

清除原始记录

清除原始记录

清除原始记录

清除原始记录

清除原始记录

清除原始记录

清除原始记录

清除原始记录

清除原始记录

清除原始记录

清除原始记录

清除原始记录

清除原始记录

清除原始记录

清除原始记录

清除原始记录

清除原始记录

清除原始记录

清除原始记录

清除原始记录

清除原始记录

清除原始记录

清除原始记录

清除原始记录

清除原始记录

清除原始记录

清除原始记录

清除原始记录

清除原始记录

清除原始记录

清除原始记录

清除原始记录

清除原始记录

清除原始记录

清除原始记录

清除原始记录

清除原始记录

清除原始记录

清除原始记录

清除原始记录

清除原始记录

清除原始记录

清除原始记录

清除原始记录

清除原始记录

清除原始记录

清除原始记录

清除原始记录

清除原始记录

清除原始记录

清除原始记录

清除原始记录

清除原始记录

清除原始记录

清除原始记录

清除原始记录

清除原始记录

清除原始记录

清除原始记录

清除原始记录

清除原始记录

清除原始记录

清除原始记录

清除原始记录

清除原始记录

清除原始记录

清除原始记录

清除原始记录

清除原始记录

清除原始记录

清除原始记录

清除原始记录

清除原始记录

清除原始记录

清除原始记录

清除原始记录

清除原始记录

清除原始记录

清除原始记录

清除原始记录

清除原始记录

清除原始记录

清除原始记录

清除原始记录

清除原始记录

清除原始记录

清除原始记录

清除原始记录

清除原始记录

清除原始记录

清除原始记录

清除原始记录

清除原始记录

清除原始记录

清除原始记录

清除原始记录

清除原始记录

清除原始记录

清除原始记录

清除原始记录

清除原始记录

清除原始记录

清除原始记录

清除原始记录

清除原始记录

清除原始记录

清除原始记录

清除原始记录

清除原始记录

清除原始记录

清除原始记录

清除原始记录

清除原始记录

清除原始记录

清除原始记录

清除原始记录

清除原始记录

清除原始记录

清除原始记录

清除原始记录

清除原始记录

清除原始记录

清除原始记录

清除原始记录

清除原始记录

清除原始记录

清除原始记录

清除原始记录

清除原始记录

清除原始记录

清除原始记录

清除原始记录

清除原始记录

清除原始记录

清除原始记录

清除原始记录

清除原始记录

清除原始记录

清除原始记录

清除原始记录

清除原始记录

清除原始记录

清除原始记录

清除原始记录

清除原始记录

清除原始记录

清除原始记录

清除原始记录

清除原始记录

清除原始记录

清除原始记录

清除原始记录

清除原始记录

清除原始记录

清除原始记录

清除原始记录

清除原始记录

清除原始记录

清除原始记录

清除原始记录

清除原始记录

清除原始记录

清除原始记录

清除原始记录

清除原始记录

清除原始记录

清除原始记录

清除原始记录

清除原始记录

清除原始记录

清除原始记录

清除原始记录

清除原始记录

清除原始记录

清除原始记录

清除原始记录

清除原始记录

清除原始记录

清除原始记录

清除原始记录

清除原始记录

清除原始记录

清除原始记录

清除原始记录

清除原始记录

清除原始记录

清除原始记录

清除原始记录

清除原始记录

清除原始记录

清除原始记录

清除原始记录

清除原始记录

清除原始记录

清除原始记录

清除原始记录

清除原始记录

清除原始记录

清除原始记录

清除原始记录

清除原始记录

清除原始记录

清除原始记录

清除原始记录

清除原始记录

清除原始记录

清除原始记录

清除原始记录

7.8 人员定位

查看定位区域定位人员信息，点击人员定位>实时地图，页面右上角显示定位区域的名称、人数，地图显示人员姓名和所在位置，点击图标显示人员详细信息，地图支持 10 级缩放。定位基站在线显示蓝色，离线显示红叉。如下图所示。备注：数字键盘 Enter 键快速归位，上下左右键调节地图。

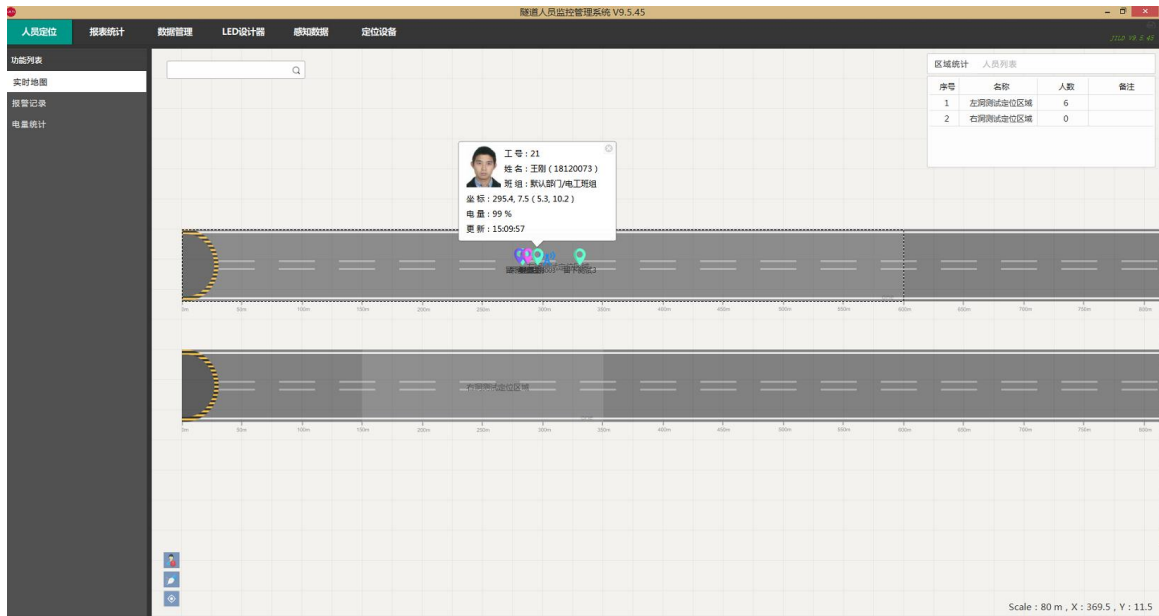

搜索查询：实时地图页面左上角，输入卡号或姓名查询显示对应定位卡，点击定位卡图标显示详细信息

息，如下图所示。备注：2.4G 卡电量值为模拟值。

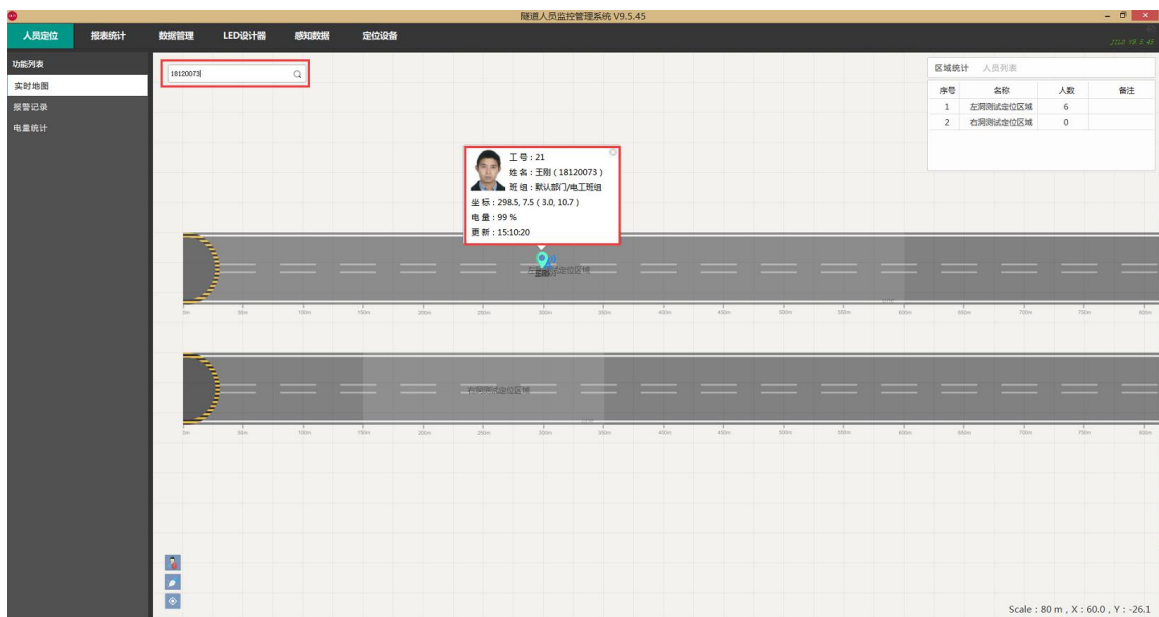

下发紧急撤离：点击地图页面左下角  下发紧急撤离命令按钮，点击确定，所有区域内的定位卡收到撤离命令后发出声音提示，如下图所示。备注：仅支持精确定位卡片。

到撤离命令后发出声音提示，如下图所示。备注：仅支持精确定位卡片。

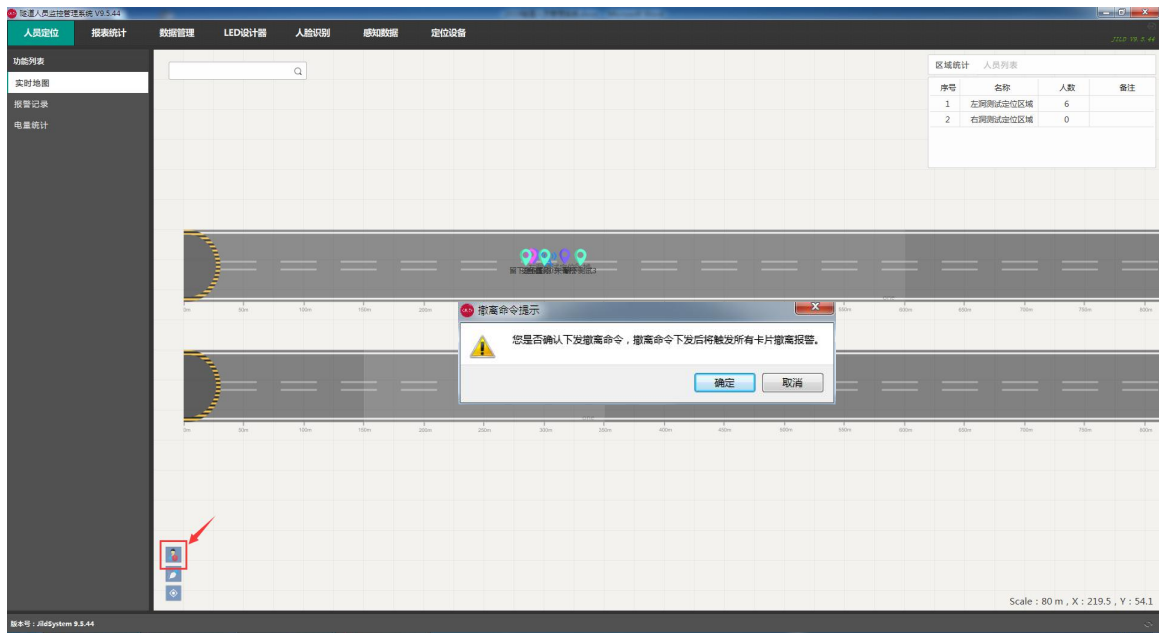

报警记录：依次点击人员定位>报警记录>查看所有报警信息。支持分报警类型显示，支持姓名和卡号

查询。报警数据支持导出。如下图所示。

功能列表	编号	姓名	性别	班组名称	卡号	联系电话	报警类型	报警内容	处理状态	报警时间
实时地图	1	叶国雄	男	队从部门/支护班	18110005	---	求救报警	求救报警,位置291.071米处	未处理	2019-12-13 14:09:58
报警记录	2	N17110...	男	队从部门/治理单位	17110111	---	低电量报警	低电量报警,剩余电量:13.0 %当前电压:2.4V	未处理	2019-12-12 18:49:07
电量统计	3	N17110...	男	队从部门/治理单位	17110111	---	低电量报警	低电量报警,剩余电量:13.0 %当前电压:2.4V	未处理	2019-12-12 18:48:00
	4	N17110...	男	队从部门/治理单位	17110111	---	低电量报警	低电量报警,剩余电量:13.0 %当前电压:2.4V	未处理	2019-12-12 18:46:55
	5	N17110...	男	队从部门/治理单位	17110111	---	低电量报警	低电量报警,剩余电量:13.0 %当前电压:2.4V	未处理	2019-12-12 18:45:54
	6	N17110...	男	队从部门/治理单位	17110111	---	低电量报警	低电量报警,剩余电量:13.0 %当前电压:2.4V	未处理	2019-12-12 18:44:48
	7	N17110...	男	队从部门/治理单位	17110111	---	低电量报警	低电量报警,剩余电量:13.0 %当前电压:2.4V	未处理	2019-12-12 18:43:47
	8	N17110...	男	队从部门/治理单位	17110111	---	低电量报警	低电量报警,剩余电量:13.0 %当前电压:2.4V	未处理	2019-12-12 18:41:54
	9	N17110...	男	队从部门/治理单位	17110111	---	低电量报警	低电量报警,剩余电量:13.0 %当前电压:2.4V	未处理	2019-12-12 18:40:50
	10	N17110...	男	队从部门/治理单位	17110111	---	低电量报警	低电量报警,剩余电量:13.0 %当前电压:2.4V	未处理	2019-12-12 18:39:45
	11	叶国雄	男	队从部门/支护班	18110005	---	求救报警	求救报警,位置499米处	未处理	2019-12-12 16:07:01
	12	N17110...	男	队从部门/治理单位	17110111	---	低电量报警	低电量报警,剩余电量:13.0 %当前电压:2.4V	未处理	2019-12-12 07:33:32
	13	N17110...	男	队从部门/治理单位	17110111	---	低电量报警	低电量报警,剩余电量:13.0 %当前电压:2.4V	未处理	2019-12-12 07:32:25
	14	N17110...	男	队从部门/治理单位	17110111	---	低电量报警	低电量报警,剩余电量:13.0 %当前电压:2.4V	未处理	2019-12-12 07:31:17
	15	N17110...	男	队从部门/治理单位	17110111	---	低电量报警	低电量报警,剩余电量:13.0 %当前电压:2.4V	未处理	2019-12-12 07:30:17
	16	N17110...	男	队从部门/治理单位	17110111	---	低电量报警	低电量报警,剩余电量:13.0 %当前电压:2.4V	未处理	2019-12-12 07:29:09
	17	N17110...	男	队从部门/治理单位	17110111	---	低电量报警	低电量报警,剩余电量:13.0 %当前电压:2.4V	未处理	2019-12-12 07:28:02
	18	N17110...	男	队从部门/治理单位	17110111	---	低电量报警	低电量报警,剩余电量:13.0 %当前电压:2.4V	未处理	2019-12-12 07:27:02
	19	N17110...	男	队从部门/治理单位	17110111	---	低电量报警	低电量报警,剩余电量:13.0 %当前电压:2.4V	未处理	2019-12-12 07:26:01
	20	N17110...	男	队从部门/治理单位	17110111	---	低电量报警	低电量报警,剩余电量:13.0 %当前电压:2.4V	未处理	2019-12-12 07:24:55
	21	N17110...	男	队从部门/治理单位	17110111	---	低电量报警	低电量报警,剩余电量:13.0 %当前电压:2.4V	未处理	2019-12-12 07:23:51
	22	N17110...	男	队从部门/治理单位	17110111	---	低电量报警	低电量报警,剩余电量:13.0 %当前电压:2.4V	未处理	2019-12-12 07:22:46
	23	N17110...	男	队从部门/治理单位	17110111	---	低电量报警	低电量报警,剩余电量:13.0 %当前电压:2.4V	未处理	2019-12-12 07:21:46
	24	N17110...	男	队从部门/治理单位	17110111	---	低电量报警	低电量报警,剩余电量:13.0 %当前电压:2.4V	未处理	2019-12-12 07:20:38
	25	N17110...	男	队从部门/治理单位	17110111	---	低电量报警	低电量报警,剩余电量:13.0 %当前电压:2.4V	未处理	2019-12-12 07:19:37
	26	N17110...	男	队从部门/治理单位	17110111	---	低电量报警	低电量报警,剩余电量:13.0 %当前电压:2.4V	未处理	2019-12-12 07:18:37
	27	N17110...	男	队从部门/治理单位	17110111	---	低电量报警	低电量报警,剩余电量:13.0 %当前电压:2.4V	未处理	2019-12-12 07:17:30
	28	N17110...	男	队从部门/治理单位	17110111	---	低电量报警	低电量报警,剩余电量:13.0 %当前电压:2.4V	未处理	2019-12-12 07:16:30
	29	N17110...	男	队从部门/治理单位	17110111	---	低电量报警	低电量报警,剩余电量:13.0 %当前电压:2.4V	未处理	2019-12-12 07:15:29

清除报警记录：依次点击人员定位>报警记录>清除定位报警>录入保留报警记录的时间，点击确定即

可。如下图所示。

功能列表	编号	姓名	性别	班组名称	卡号	联系电话	报警类型	报警内容	处理状态	报警时间
实时地图	1	杨思津	男	队从部门/支护班	18120067	---	求救报警	求救报警,位置385.024米处	未处理	2019-12-17 10:57:43
报警记录	2	杨思津	男	队从部门/支护班	18120067	---	求救报警	求救报警,位置388.798米处	未处理	2019-12-17 10:56:21
电量统计	3	杨思津	男	队从部门/支护班	18120067	---	求救报警	求救报警,位置388.08米处	未处理	2019-12-17 10:49:59
	4	杨思津	男	队从部门/支护班	18120067	---	求救报警	求救报警,位置377.651米处	未处理	2019-12-17 10:49:30
	5	杨思津	男	队从部门/支护班	18120067	---	求救报警	求救报警,位置402.632米处	未处理	2019-12-17 10:49:02
	6	留下测试2	男	队从部门/电工班	18120073	---	求救报警	求救报警,位置406.499米处	未处理	2019-12-17 10:48:56
	7	留下测试2	男	队从部门/电工班	18120073	---	求救报警	求救报警,位置400.1米处	未处理	2019-12-17 10:48:50
	8	N17110...	男	---	17110148	---	低电量报警	低电量报警,剩余电量:13.0 %当前电压:2.4V	未处理	2019-12-17 09:30:50
	9	N17110...	男	---	17110148	---	低电量报警	低电量报警,剩余电量:13.0 %当前电压:2.4V	未处理	2019-12-17 09:29:43
	10	N17110...	男	---	17110148	---	低电量报警	低电量报警,剩余电量:13.0 %当前电压:2.4V	未处理	2019-12-17 09:28:42
	11	N17110...	男	---	17110148	---	低电量报警	低电量报警,剩余电量:13.0 %当前电压:2.4V	未处理	2019-12-17 09:27:40
	12	N17110...	男	---	1711012	---	低电量报警	低电量报警,剩余电量:13.0 %当前电压:2.4V	未处理	2019-12-16 22:44:54
	13	N17110...	男	---	1711012	---	低电量报警	低电量报警,剩余电量:13.0 %当前电压:2.4V	未处理	2019-12-16 22:43:49
	14	N17110...	男	---	1711012	---	低电量报警	低电量报警,剩余电量:13.0 %当前电压:2.4V	未处理	2019-12-16 22:42:49
	15	N17110...	男	---	1711012	---	低电量报警	低电量报警,剩余电量:13.0 %当前电压:2.4V	未处理	2019-12-16 22:41:48
	16	N17110...	男	---	1711012	---	低电量报警	低电量报警,剩余电量:13.0 %当前电压:2.4V	未处理	2019-12-16 22:40:43
	17	N17110...	男	---	1711011	---	低电量报警	低电量报警,剩余电量:13.0 %当前电压:2.4V	未处理	2019-12-16 21:28:57
	18	N17110...	男	---	1711011	---	低电量报警	低电量报警,剩余电量:13.0 %当前电压:2.4V	未处理	2019-12-16 21:27:50
	19	N17110...	男	---	1711011	---	低电量报警	低电量报警,剩余电量:13.0 %当前电压:2.4V	未处理	2019-12-16 21:26:50
	20	N17110...	男	---	1711011	---	低电量报警	低电量报警,剩余电量:13.0 %当前电压:2.4V	未处理	2019-12-16 21:25:49
	21	N17110...	男	---	1711011	---	低电量报警	低电量报警,剩余电量:13.0 %当前电压:2.4V	未处理	2019-12-16 21:24:42
	22	N17110...	男	---	1711011	---	低电量报警	低电量报警,剩余电量:13.0 %当前电压:2.4V	未处理	2019-12-16 21:23:42
	23	N17110...	男	---	1711011	---	低电量报警	低电量报警,剩余电量:13.0 %当前电压:2.4V	未处理	2019-12-16 21:22:35
	24	N17110...	男	---	1711011	---	低电量报警	低电量报警,剩余电量:13.0 %当前电压:2.4V	未处理	2019-12-16 21:21:31
	25	N17110...	男	---	1711011	---	低电量报警	低电量报警,剩余电量:13.0 %当前电压:2.4V	未处理	2019-12-16 21:20:24
	26	N18110...	男	---	18110004	---	低电量报警	低电量报警,剩余电量:13.0 %当前电压:2.3V	未处理	2019-12-16 18:49:43
	27	N18110...	男	---	18110004	---	低电量报警	低电量报警,剩余电量:13.0 %当前电压:2.4V	未处理	2019-12-16 18:48:37
	28	N18110...	男	---	18110004	---	低电量报警	低电量报警,剩余电量:13.0 %当前电压:2.4V	未处理	2019-12-16 18:47:35
	29	N18110...	男	---	18110004	---	低电量报警	低电量报警,剩余电量:13.0 %当前电压:2.4V	未处理	2019-12-16 18:46:31

电量统计：依次点击人员定位>电量统计，查看精确定位卡电量值。如下图所示。备注：2.4G 卡电量为模拟值。

值为模拟值。

序号	姓名	性别	班组名称	卡号	联系电话	剩余电量	更新时间
1	NI7110...	男	队从部门/监理单位	17110294	---	69.6 %	2019-12-13 15:12:04
2	叶家雄	男	队从部门/监理单位	18110005	---	69.6 %	2019-12-13 15:12:03
3	NI7110...	男	队从部门/监理单位	17110129	---	69.6 %	2019-12-13 15:12:03
4	王刚	男	队从部门/监理单位	18110004	---	73.9 %	2019-12-13 15:12:02
5	NI7110...	男	队从部门/监理单位	17110139	---	0.0 %	---
6	NI7110...	男	队从部门/监理单位	17110111	---	0.0 %	---
7	NI7110...	男	队从部门/监理单位	17110148	---	0.0 %	---
8	测试员	男	队从部门/监理单位	160002	---	0.0 %	---
9	NI60977	男	队从部门/监理单位	160977	---	0.0 %	---
10	张三	男	队从部门/监理单位	160001	---	0.0 %	---
11	NI60427	男	队从部门/监理单位	160427	---	0.0 %	---
12	NI60429	男	队从部门/监理单位	160429	---	0.0 %	---

7.9 感知数据（需打开插件）

查看气体检测实时信息：依次点击感知数据>图标统计，查看所有气体的信息，包含设备名称、对应区域、安装位置、气体名称、当前检测数值、报警状态、设备状态、报警次数、气体数据曲线、当天最高数值，如下图所示。

域、安装位置、气体名称、当前检测数值、报警状态、设备状态、报警次数、气体数据曲线、当天最高数值，如下图所示。

值，如下图所示。

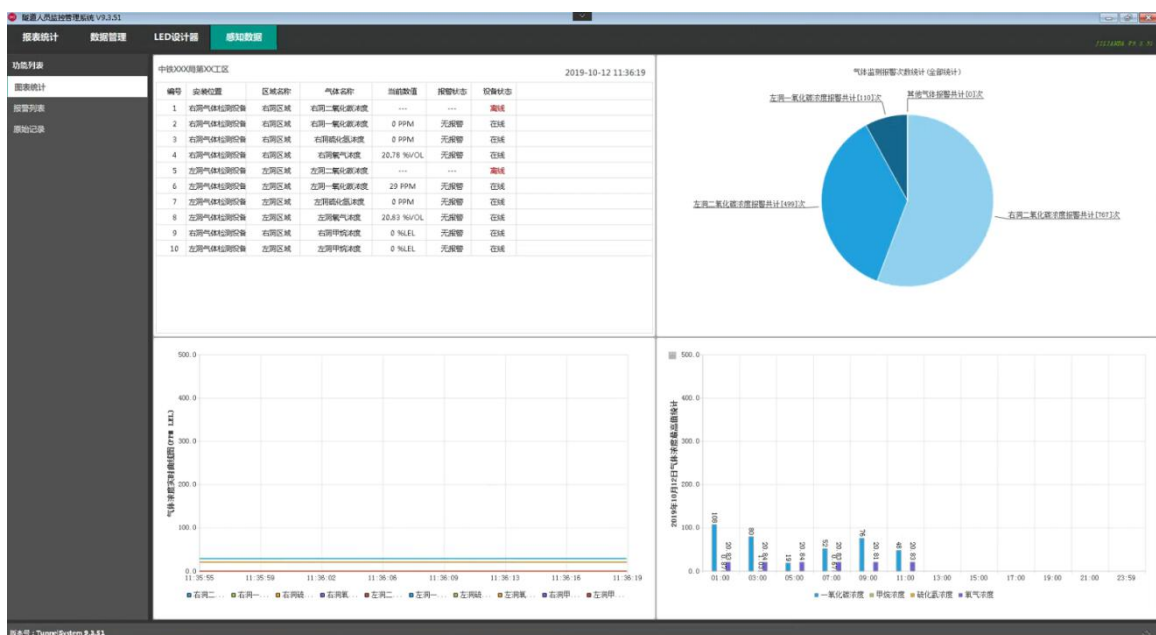

查看气体检测报警信息：依次点击感知数据>报警列表，查看气体的报警记录，包含设备名称、对应区

域、气体名称、报警状态（低报、高报）、报警浓度数值、报警时间，如下图所示。

功能列表	序号	设备名称	区域名称	气体名称	报警状态	报警值	报警时间	报警时间
报警列表	1	左洞气体检测...	左洞区域	左洞二氧硫化碳浓度	低报警	1000.00 P.L.	1000	2019-07-17 01:17:02
	2	左洞气体检测...	左洞区域	左洞二氧硫化碳浓度	低报警	1000.00 P.L.	1000	2019-07-17 01:16:44
	3	左洞气体检测...	左洞区域	左洞二氧硫化碳浓度	低报警	1010.00 P.L.	1000	2019-07-17 01:16:26
	4	左洞气体检测...	左洞区域	左洞二氧硫化碳浓度	低报警	1053.00 P.L.	1000	2019-07-17 01:16:07
	5	左洞气体检测...	左洞区域	左洞二氧硫化碳浓度	低报警	1072.00 P.L.	1000	2019-07-17 01:15:49
	6	左洞气体检测...	左洞区域	左洞二氧硫化碳浓度	低报警	1125.00 P.L.	1000	2019-07-17 01:15:31
	7	左洞气体检测...	左洞区域	左洞二氧硫化碳浓度	低报警	1134.00 P.L.	1000	2019-07-17 01:15:13
	8	左洞气体检测...	左洞区域	左洞二氧硫化碳浓度	低报警	1143.00 P.L.	1000	2019-07-17 01:14:55
	9	左洞气体检测...	左洞区域	左洞二氧硫化碳浓度	低报警	1193.00 P.L.	1000	2019-07-17 01:14:37
	10	左洞气体检测...	左洞区域	左洞二氧硫化碳浓度	低报警	1195.00 P.L.	1000	2019-07-17 01:14:19
	11	左洞气体检测...	左洞区域	左洞二氧硫化碳浓度	低报警	1205.00 P.L.	1000	2019-07-17 01:14:01
	12	左洞气体检测...	左洞区域	左洞二氧硫化碳浓度	低报警	1239.00 P.L.	1000	2019-07-17 01:13:25
	13	左洞气体检测...	左洞区域	左洞二氧硫化碳浓度	低报警	1239.00 P.L.	1000	2019-07-17 01:13:07
	14	左洞气体检测...	左洞区域	左洞二氧硫化碳浓度	低报警	1247.00 P.L.	1000	2019-07-17 01:12:31
	15	左洞气体检测...	左洞区域	左洞二氧硫化碳浓度	低报警	1240.00 P.L.	1000	2019-07-17 01:12:13
	16	左洞气体检测...	左洞区域	左洞二氧硫化碳浓度	低报警	1232.00 P.L.	1000	2019-07-17 01:11:55
	17	左洞气体检测...	左洞区域	左洞二氧硫化碳浓度	低报警	1233.00 P.L.	1000	2019-07-17 01:11:36
	18	左洞气体检测...	左洞区域	左洞二氧硫化碳浓度	低报警	1225.00 P.L.	1000	2019-07-17 01:11:00
	19	左洞气体检测...	左洞区域	左洞二氧硫化碳浓度	低报警	1218.00 P.L.	1000	2019-07-17 01:10:42
	20	左洞气体检测...	左洞区域	左洞二氧硫化碳浓度	低报警	1217.00 P.L.	1000	2019-07-17 01:10:24
	21	左洞气体检测...	左洞区域	左洞二氧硫化碳浓度	低报警	1217.00 P.L.	1000	2019-07-17 01:10:06
	22	左洞气体检测...	左洞区域	左洞二氧硫化碳浓度	低报警	1209.00 P.L.	1000	2019-07-17 01:27:48

查看气体检测数据原始：依次点击感知数据>原始记录，查看所有气体的原始记录，包含设备名称、对

应区域、气体名称、记录数值、报警状态、更新时间，如下图所示。

功能列表	序号	设备名称	区域名称	气体名称	当前数值	报警状态	报警数值	更新时间
报警列表	1	右洞气体检测...	右洞区域	右洞一氧化碳浓度	0.00 PPM	无报警	20	2019-10-12 11:36:56
	2	左洞气体检测...	左洞区域	左洞一氧化碳浓度	0.00 PPM	无报警	20	2019-10-12 11:36:56
	3	左洞气体检测...	左洞区域	左洞一氧化碳浓度	0.00 %LEL	无报警	20	2019-10-12 11:36:56
	4	左洞气体检测...	左洞区域	左洞一氧化碳浓度	20.82 %VOL	无报警	18	2019-10-12 11:36:47
	5	右洞气体检测...	右洞区域	右洞一氧化碳浓度	20.79 %VOL	无报警	18	2019-10-12 11:36:47
	6	左洞气体检测...	左洞区域	左洞一氧化碳浓度	20.83 %VOL	无报警	18	2019-10-12 11:36:35
	7	右洞气体检测...	右洞区域	右洞一氧化碳浓度	20.78 %VOL	无报警	18	2019-10-12 11:36:35
	8	左洞气体检测...	左洞区域	左洞一氧化碳浓度	29.00 PPM	无报警	200	2019-10-12 11:36:29
	9	右洞气体检测...	右洞区域	右洞一氧化碳浓度	20.79 %VOL	无报警	18	2019-10-12 11:36:23
	10	左洞气体检测...	左洞区域	左洞一氧化碳浓度	20.82 %VOL	无报警	18	2019-10-12 11:36:23
	11	右洞气体检测...	右洞区域	右洞一氧化碳浓度	0.00 PPM	无报警	200	2019-10-12 11:36:17
	12	右洞气体检测...	右洞区域	右洞一氧化碳浓度	20.78 %VOL	无报警	18	2019-10-12 11:36:11
	13	左洞气体检测...	左洞区域	左洞一氧化碳浓度	20.83 %VOL	无报警	18	2019-10-12 11:36:11
	14	右洞气体检测...	右洞区域	右洞一氧化碳浓度	0.00 %LEL	无报警	20	2019-10-12 11:36:02
	15	右洞气体检测...	右洞区域	右洞一氧化碳浓度	20.79 %VOL	无报警	18	2019-10-12 11:35:59
	16	左洞气体检测...	左洞区域	左洞一氧化碳浓度	20.82 %VOL	无报警	18	2019-10-12 11:35:59
	17	右洞气体检测...	右洞区域	右洞一氧化碳浓度	0.00 PPM	无报警	20	2019-10-12 11:35:56
	18	左洞气体检测...	左洞区域	左洞一氧化碳浓度	0.00 PPM	无报警	20	2019-10-12 11:35:56
	19	左洞气体检测...	左洞区域	左洞一氧化碳浓度	0.00 %LEL	无报警	20	2019-10-12 11:35:50
	20	右洞气体检测...	右洞区域	右洞一氧化碳浓度	20.78 %VOL	无报警	18	2019-10-12 11:35:47
	21	左洞气体检测...	左洞区域	左洞一氧化碳浓度	20.82 %VOL	无报警	18	2019-10-12 11:35:47
	22	右洞气体检测...	右洞区域	右洞一氧化碳浓度	20.79 %VOL	无报警	18	2019-10-12 11:35:35
	23	左洞气体检测...	左洞区域	左洞一氧化碳浓度	20.83 %VOL	无报警	18	2019-10-12 11:35:35
	24	左洞气体检测...	左洞区域	左洞一氧化碳浓度	29.00 PPM	无报警	200	2019-10-12 11:35:29
	25	右洞气体检测...	右洞区域	右洞一氧化碳浓度	20.78 %VOL	无报警	18	2019-10-12 11:35:23
	26	右洞气体检测...	右洞区域	右洞一氧化碳浓度	0.00 PPM	无报警	200	2019-10-12 11:35:17
	27	右洞气体检测...	右洞区域	右洞一氧化碳浓度	20.79 %VOL	无报警	18	2019-10-12 11:35:10
	28	左洞气体检测...	左洞区域	左洞一氧化碳浓度	20.82 %VOL	无报警	18	2019-10-12 11:35:10
	29	右洞气体检测...	右洞区域	右洞一氧化碳浓度	0.00 %LEL	无报警	20	2019-10-12 11:35:01

7.10 人脸识别（需打开插件）

人脸识别：点击软件上方人脸识别，查看进出人员登记和实时下载人脸照片对比信息，如下图所示。

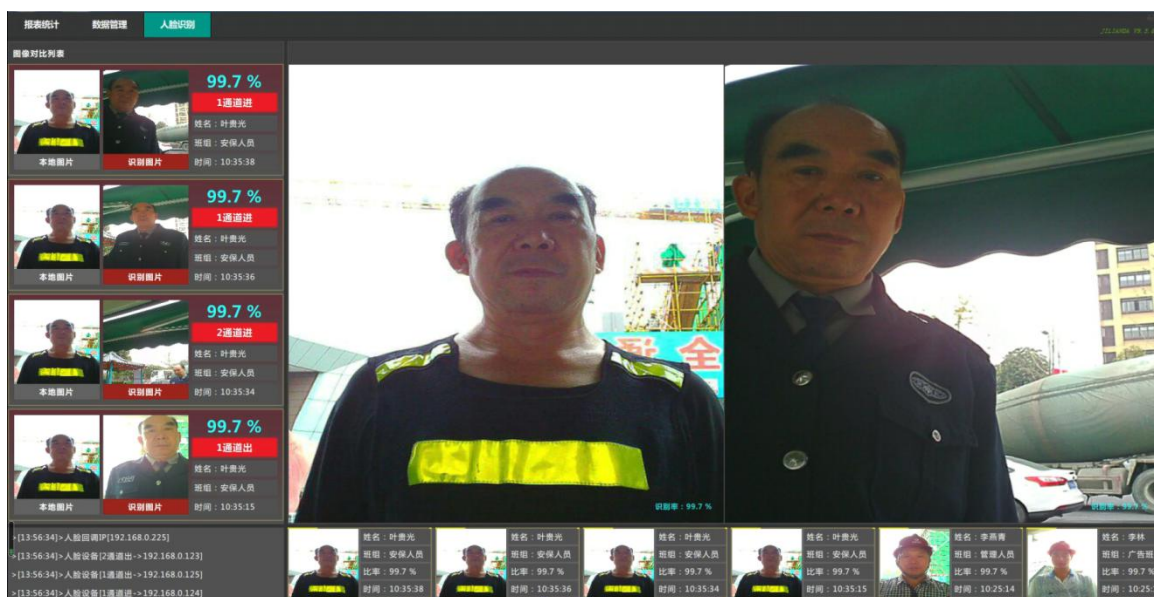

7.11 电视投影（需打开插件）

配置电视投影：点击软件右下角图标 > 电视投影，选择投影页面显示方式（主屏和辅屏）、录入大标题和副标题名称、配置视频地址、刷新间隔、单页的班组/人员显示行数等信息，如图一所示；重启软件后生效，如图二所示。

图一

图二

7.12 平台对接（需打开插件）

平台对接配置：以上所有配置完成，点击软件左下角版本号图标 **版本号：JildSystem 9.5.** 勾选打开对应的平台对接插件，重启软件，如图一；在数据管理页面配置平台信息；依次打开 D:\JildSystem9.5\log 文件夹，打开 log-info.log 和 log-error.log 文件，查看数据上传状态，如图二。

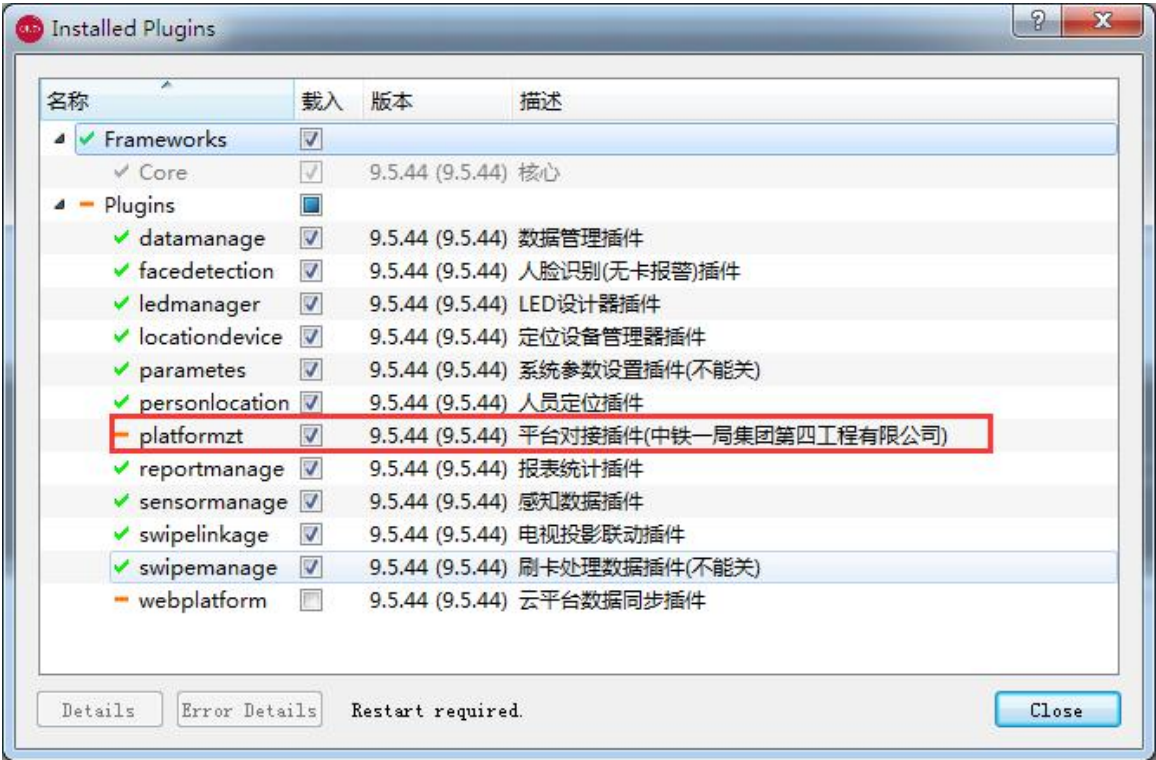

图一

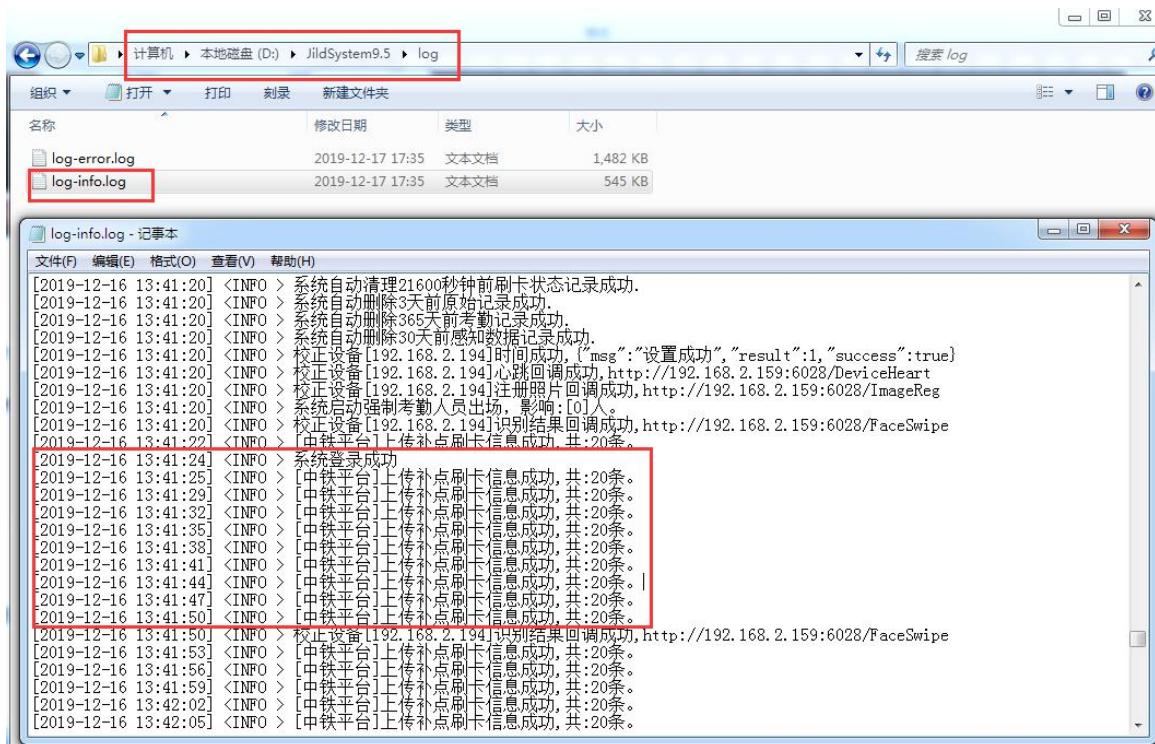

图二

7.13 数据库备份还原

数据库备份：依次点击数据管理>设备管理>

备份数据

>选择数据存放位置，点击保存即可，

如下图所示。

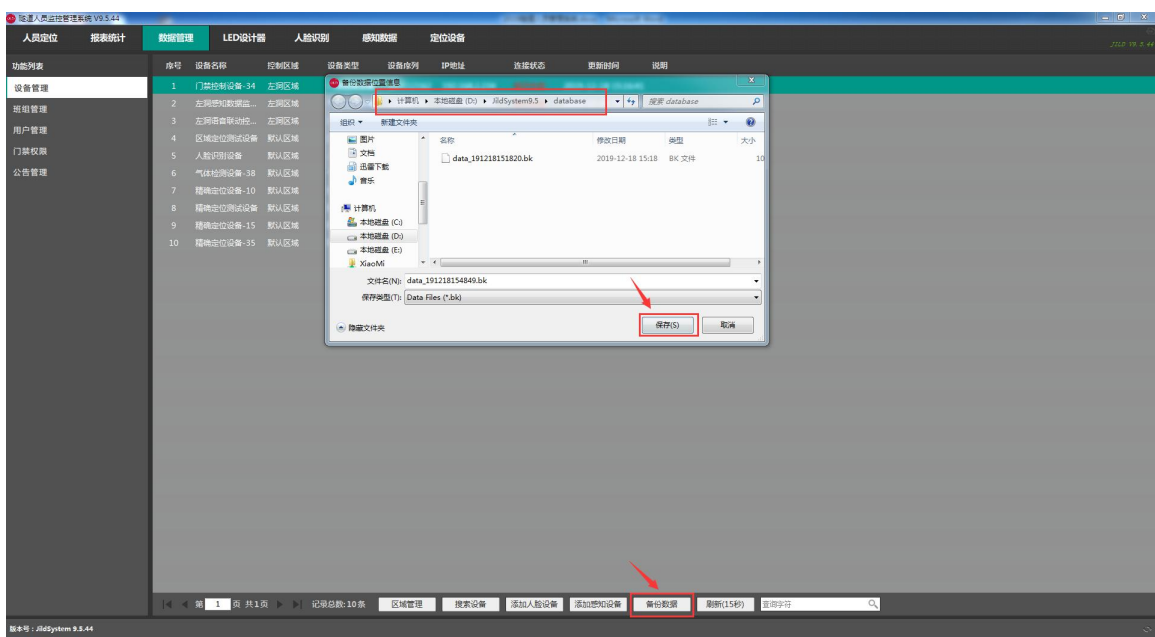

数据库还原：点击软件右下角

配置系统参数图标>系统设置>

还原数据...

>还原数据提示点

击确定>验证密码：123，点击确定>选择备份文件>点击打开，还原成功。如下图所示。

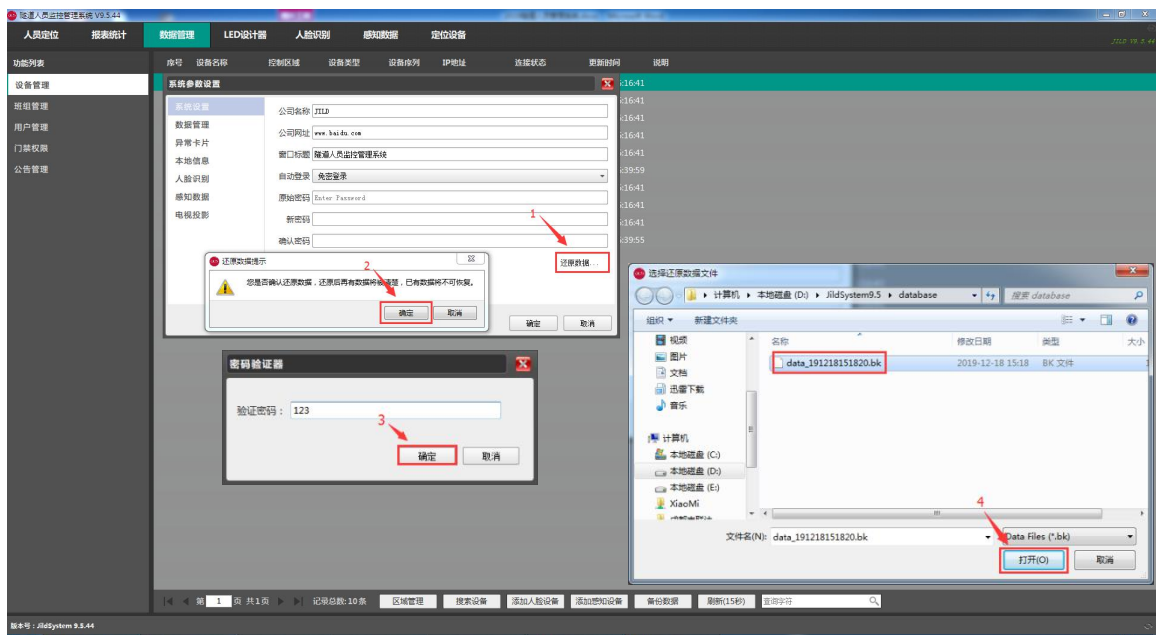

八、常见问题及解决办法

8.1 软件故障及解决办法

打开软件提示未找到加密狗：检查电脑 USB 接口是否连接了软件加密狗，正常情况加密狗后端亮红灯，

尝试更换 USB 接口，如不能解决请联系售后工程师。

设备管理页面设备离线：检查电脑 IP 地址，默认设置 192.168.110.225；关闭电脑防火墙；检查电脑

网卡到交换机网线是否连接正常（绿灯闪烁）。如下图所示。

报表统计	数据管理	LED设计器	人脸识别	感知数据				
功能列表		序号	设备名称	控制区域	设备类型	设备序列	IP地址	连接状态
设备管理		1	右洞门禁	右洞区域	门禁控制设备	233110824	192.168.110.24	断开连接
班组管理		2	右洞辅站	右洞区域	区域定位设备	180281032	192.168.110.132	断开连接
用户管理		3	右洞入场	右洞区域	区域定位设备	180281022	192.168.110.122	断开连接
		4	右洞出场	右洞区域	区域定位设备	180281034	192.168.110.134	断开连接

LED 显示屏显示断线：确保显示屏正常供电、显示屏网络正常连接（绿灯闪烁）、控制器 IP 地址默认设置为：192.168.110.199，设备参数设置正确。如下图所示。

报表统计		数据管理	LED设计器	人脸识别	感知数据			
屏幕列表			编号	节目名称	区域名称	内容类型	横坐标	纵坐标
<div>洞口显示屏</div> <div>屏幕宽度 384 屏幕高度 128</div>			1	节目-8	图文区域-47	文本信息	0	0
			2	节目-8	图文区域-48	公告信息	0	31
			3	节目-9	图文区域-49	文本信息	0	0
			4	节目-9	图文区域-50	班组统计	0	31

数据统计不正确：正常运行软件；检查设备管理页面设备状态，确保对应设备在线；查询对应人员或班组的原始记录、查询感知数据原始记录。

身份证阅读器无法登记信息：重新插拔身份证阅读器 USB 接口，重启软件；检查更新驱动，连接身份证阅读器，选中未知设备，选择手动更新驱动，点击浏览，驱动存放文件夹，点击确定。设备管理器内显示密码设备即可，重启软件即可。

8.2 硬件故障及解决办法

人行闸机部分卡片不开闸：确保人行闸机和门禁控制器正常供电，软件端原始记录>检查人员卡权限，如下图所示；无权限卡片刷卡时有声音，不开闸。

48	N84101...	---/---	8410197	右洞门禁控...	右洞区域	入场	2019-09-17 10:29:51	刷卡开门	未同步
49	王来成	默认部门/普工班组	8359160	右洞门禁控...	右洞区域	入场	2019-09-17 09:59:24	刷卡开门	未同步
50	康新刚	默认部门/二衬班组	8439055	右洞门禁控...	右洞区域	入场	2019-09-17 09:47:13	刷卡开门	未同步
51	N84343...	---/---	8434336	右洞门禁控...	右洞区域	入场	2019-09-17 09:39:17	刷卡禁止通过: 没有权限	未同步
52	康新刚	默认部门/二衬班组	8439055	右洞门禁控...	右洞区域	入场	2019-09-17 09:39:16	刷卡开门	未同步
53	N84101...	---/---	8410197	右洞门禁控...	右洞区域	入场	2019-09-17 09:09:29	刷卡开门	未同步
54	马国鹏	默认部门/管理人员	8442523	右洞门禁控...	右洞区域	入场	2019-09-17 09:04:28	刷卡开门	未同步
55	N84101...	---/---	8410197	右洞门禁控...	右洞区域	入场	2019-09-17 09:03:29	刷卡开门	未同步

监控无图像：确保录像机、显示器、摄像头正常供电（枪机电压：DC/12V，球机电压：AC/24V），检查设备状态（在线离线），设备密码默认：**abc12345**，录像机解锁图案（左上角连到右上角再到右下角），如下图所示。

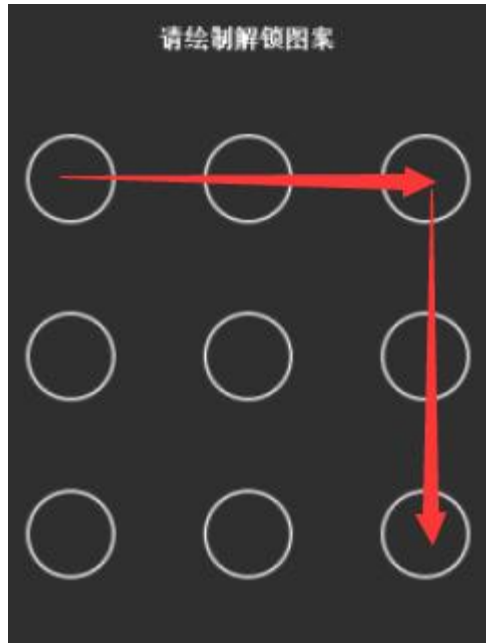

LED 显示屏花屏、黑屏：确保 220v 主电已经接通，检查 LED 电源（电压：DC/12V）；传输数据排线松动，重新插拔稳固即可。

网桥无信号：确保 220v 主电已经接通，检查网桥电源（电压：DC/12V）；检查拨码配对；查看信号指示灯，网络信号指示灯正常在 2 格以上。

基站不读卡，无数据更新：确保 220v 主电已经接通，检查电源是否有输出（电压：DC/12V）；正常情况基站读卡指示灯闪烁。检查网络连接状态，线路是否破损。